

心かがわ

広報



今月の表紙

第39回深川市民駅伝大会
(10月1日・陸上競技場)

参加したランナーたちは、仲間からの声援に笑顔を見せるなど、市民駅伝ならではの穏やかな雰囲気が会場に広がっていました。

目次 ————— CONTENTS —————

- 02 FOCUSまちの話題
- 04 深川市功労者
- 06 市の財政事情
- 11 みんなの広場
- 12 市役所からのおしらせ
- 24 おでかけ情報
- 29 ふれあい!親子広場
- 30 当番医、各種相談
- 31 ひとこと、ご厚志
- 32 Photoレポ

FOCUS まちの話題

※広報紙に掲載した写真は、本人や家族などに無料で差し上げます。希望される方は、総務課秘書広報係(☎26-2216)までご連絡ください。

市ホームページ「発信!まちのできごと」では、市内で開催されたイベントや季節ごとの風景などを紹介しています。広報紙では紹介しきれない記事や写真も掲載していますので、ぜひご覧ください。【QRコードは右記】



10/21 深川市開村130年・市制施行60年記念式典、記念講演会 文化交流ホール「み・らい」



市歴代功労者など約400人が出席した式典は、深川中学校吹奏楽部による演奏で始まり、本市の発展に尽力した先人の偉業をたたえ黙とうをささげた後、ふかがわふるさと大賞を5個人・5団体に贈りました。続いて、一己小学校6年生の常田夏音さんと新社会人の太田紗奈さんが誓いの言葉を読み上げた後、鶴岡市議会議長の発声による万歳三唱で、出席者全員がさらなる発展への決意を新たにしています。式典後は、深川西高校を卒業した作家黒木亮氏による講演会が行われました。

重ねた歴史とともに
さらなる未来へ



10/21

寄付に伴う
感謝状贈呈

深川市開村130年・市制施行60年に際し、本市に1000万円を寄付した、埼玉県に本社を置くウム・ヴェルト株式会社の代表取締役を務める、本市出身の小柳明雄さんに10月21日、山下市長が市役所で感謝状を贈りました。



10/3

交通安全功労者
知事感謝状伝達式

長年にわたり、交通事故防止のために街頭指導など、交通安全運動の推進に尽力した交通安全指導員の古屋博行さんと五十嵐力さんの2人に10月3日、山下市長が市役所で交通安全功労者知事感謝状を伝達しました。

10/15 農産物等消費促進!秋の味覚フェア 生きがい文化センター

新型コロナウイルス感染症の影響により、価格低下などの影響を受けた農産物などの消費拡大を図るため、農産物等消費促進!秋の味覚フェアを開催しました。会場では、炊きたての新米ご飯の無料配布やお米当てクイズを実施したほか、ふかがわポークやカレーなどのご飯に合うおかず、香り豊かな手打ち新そばなどを提供し、来場者は秋の味覚を堪能しました。また、ステージイベントでは、ダンスや太鼓の演奏、農産物が当たる抽選会などが行われ、会場は大いに盛り上がりがありました。

新米・新そば堪能
秋の味覚の祭典



10/3

小さな親切実行章
伝達式

納内町の交差点にかかしを設置し、地域の交通安全や防犯に取り組んでいる、みんなでつくろう案山子の会が思いやりのある活動を表彰する小さな親切実行章を受章し、10月3日、市役所で山下市長が代表の山澤冴子さんに賞状を伝達しました。



10/18

小川東洲回顧展

本年9月に逝去された本市出身の書家、小川東洲さんをしのぶ特別企画展「小川東洲回顧展」が10月18日から30日の期間、アートホール東洲館で開催されました。期間中は、本人が自画自賛した「夕映えの鶴」など、複数の作品が展示されていました。

9/22 男性のための介護予防教室 音江広里交流館「エフパシオ」



男性のための介護予防教室が9月22日からスタートしました。この教室は、高齢の男性が自分らしく生き生きと暮らしていくために大切な体づくりや知識を学べるとともに、全12回にわたり同じ顔ぶれで活動するため、仲間づくりの場としての役割も期待されます。初回のこの日は、体力測定などを行い、今後は健康や地域づくりなどに関する講話のほか、専用の器具を使用した筋力トレーニングやフロアカーリングなど、さまざまなプログラムに取り組んでいきます。

住み慣れた地域で
自分らしく生き生きと



10/17

北海道高等学校
野球大会優勝報告

札幌市で開催された第75回秋季北海道高等学校野球大会で、クラーク記念国際高等学校が北海道163校の頂点に立ちました。見事大会2連覇を果たした選手たちは10月17日に市役所を訪れ、主将の新岡歩輝さんらが山下市長に優勝を報告しました。



10/17

日本学校農業クラブ
全国大会出場

10月26日から北陸を舞台に開催される第73回日本学校農業クラブ全国大会に出場する深川東高等学校1年生の藤原琢斗さんが10月17日に市役所を訪れ「深川東高校の代表として頑張ります」と山下市長に健闘を誓いました。

令和4年度 深川市功労者

市では、市勢の発展や振興、市民生活の向上に特に功労のあった方を深川市功労者として表彰しています。

本年度の受章者は次の10人で、11月3日にラ・カンパーニュホテル深川で開催した表彰式で表彰状と記念品を贈り、功績をたたえました。

【問合せ先】 総務課秘書広報係(☎26-2202)

中川頼子さん(7条)



公益功労者

平成13年から長年にわたり、民生委員児童委員として、地域住民のよき相談役となり助言指導を行い、社会的弱者の自立更生に尽力されました。また、平成22年からは深川地区民生児童委員協議会庶務・理事を歴任し、地域福祉の向上発展に貢献されました。

溝口信義さん(緑町)



公益功労者

平成13年から長年にわたり、深川商工会議所議員として、企業経営の安定化と商工業者の育成に尽力されました。また、市地方卸売市場審議会委員や市農業振興委員会委員を務めるなど、地域産業の発展向上に貢献されました。

吉田博清さん(6条)



公益功労者

平成4年から長年にわたり、日曜・休日当番医として、救急診療体制の確立に尽力されました。また、平成23年からは、深川医師会監事・理事を歴任し、地域保健医療の向上発展に貢献されました。

葛原満智子さん(あけぼの町)



公益功労者

平成6年から長年にわたり、深川更生保護女性会会員として、地域の犯罪予防と犯罪者や非行少年の更生保護に尽力されました。また、平成29年からは深川更生保護女性会理事・副会長を歴任し、社会福祉の向上発展に貢献されました。

石山裕和さん(錦町)



公益功労者

平成3年から長年にわたり、交通安全指導員として、週2回の早朝街頭指導や各種イベントに出動し、歩行者の保護・誘導や自転車の通行指導に尽力されました。また、平成29年からは市交通安全指導員会理事を務められ、交通安全運動の普及推進に貢献されました。

森井和雄さん(7条)



公益功労者

平成14年から長年にわたり、町内会長として、町内会活動を通じ地域住民の福祉の向上と良好な地域社会の維持・形成に尽力されました。また、市政に関する周知・連絡・取りまとめのほか、広報紙の配布など、市と地域住民をつなぐパイプ役として住民自治の向上発展に貢献されました。

鈴木拓己さん(ウッカ)



公益功労者

昭和43年から長年にわたり、消防団員として、災害の防止や被害の軽減に尽力されました。また、平成20年から分団長、平成24年からは深川消防団副団長、団長を歴任し、地域防災の推進と消防団の組織づくりに貢献されました。

野田義則さん(音江町)



公益功労者

昭和56年から長年にわたり、学校薬剤師として、児童生徒の健康管理と学校環境衛生の維持に尽力されました。また、平成17年からは市学校薬剤師会会長を務められ、学校保健の向上発展に貢献されました。

本人の希望により、写真の掲載はしていません。

吉尾雅弘さん(開西町)



公益功労者

平成13年から長年にわたり、深川商工会議所議員・常議員として、企業経営の安定化と商工業者の育成に尽力されました。また、市労働委員会委員や深川建設業協会副会長を務めるなど、地域産業の発展向上に貢献されました。

高場ひと美さん(6条)

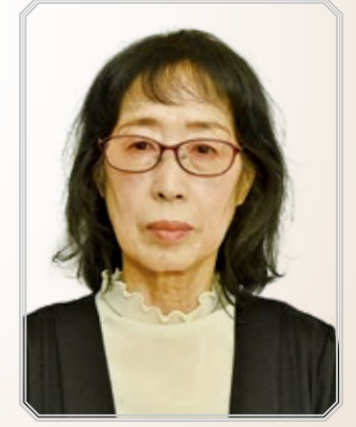

公益功労者

平成5年から長年にわたり、男女平等参画推進協議会会員として、男女共同参画社会の実現に向け尽力されました。また、平成16年からは、市男女平等参画推進協議会書記・監査・会長を歴任し、男女共同参画の普及推進に貢献されました。

令和3年度各会計決算状況

項目	最終予算額	歳入	歳出	差引残高	
一般会計	186億4,111万円	183億7,300万円	179億 775万円	4億6,525万円	
特別会計	介護保険	23億5,858万円	23億4,285万円	22億9,899万円	4,386万円
	国民健康保険	30億2,442万円	29億3,395万円	29億2,229万円	1,166万円
	後期高齢者医療	4億1,060万円	4億 792万円	4億 759万円	33万円
	農業集落排水	1億6,210万円	1億7,151万円	1億5,893万円	1,258万円
	下水道	9億5,000万円	9億5,685万円	9億4,424万円	1,261万円
	計	69億 570万円	68億1,308万円	67億3,204万円	8,104万円
合計	255億4,681万円	251億8,608万円	246億3,979万円	5億4,629万円	

財産の状況

各基金の現金保有額(令和3年度末現在)

基金の名称	金額
財政調整基金	5億5,521万円
減債基金	5億6,471万円
公共施設整備基金	5億8,262万円
土地開発基金	2億4,951万円
人材育成基金	5,787万円
社会福祉振興基金	5,072万円
みどりのまちづくり事業基金	260万円
その他(11基金)	7億 662万円
合計	27億6,986万円

その他の財産の保有状況(令和3年度末現在)

区分	数量	説明
土地	3,028万6,919㎡	施設用地・山林など
建物	20万8,047㎡	市役所庁舎・学校・体育館などの建物
物権	12万9,537㎡	地上権
有価証券	1,532万円	株券
出資金	2,076万円	関係団体等出資金
債権	1億2,315万円	長期貸付金など
物品	73台	車両

※基金とは一般家庭の預貯金に当たるものです。
このうち一般会計が保有する積立基金は18億8,894万円です。

市債の年度末残高の状況

市債の推移

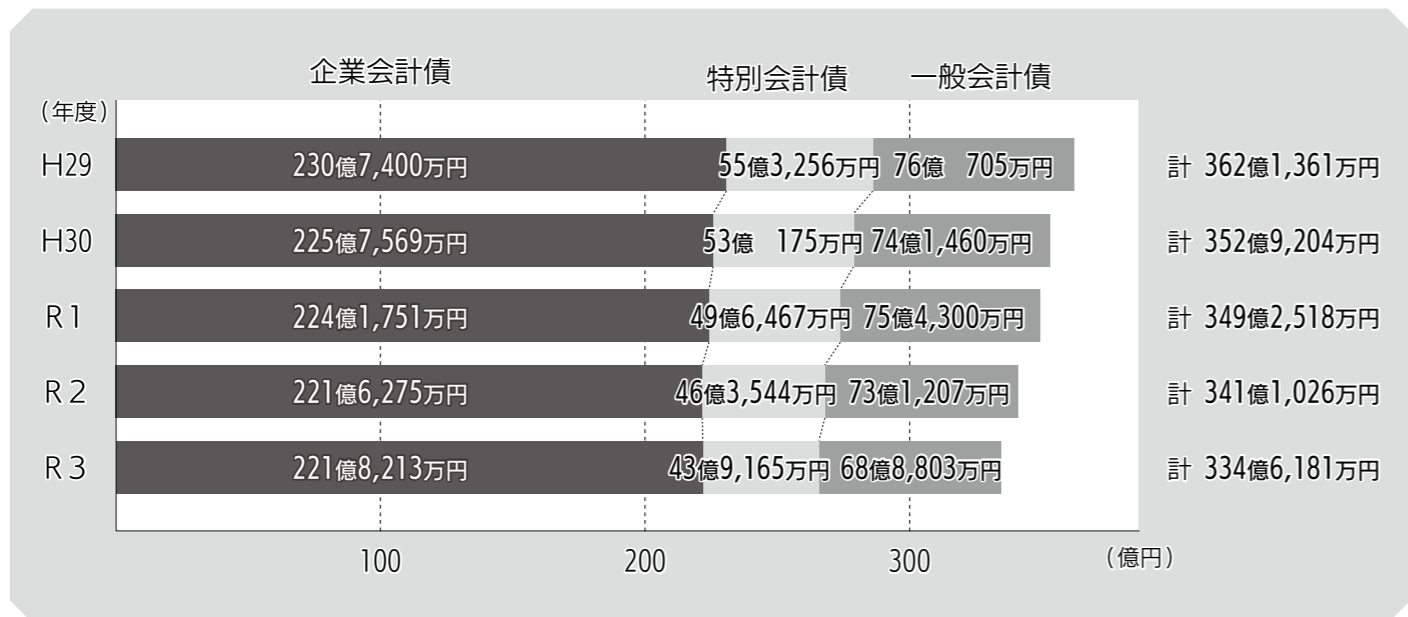

深川市の財政事情

市では、財政の状況を市民のみなさんに理解してもらうため、条例に基づき年に2回財政の状況を公表しています。2回目の今回は、令和3年度決算の概要と令和4年度予算の執行状況などをお知らせします。

令和3年度決算の概要
市の一般会計と5特別会計を合わせた令和3年度決算の歳入決算額は251億8608万円、歳出決算額は246億3979万円、差引残高は5億4629万円、黒字となり、翌年度に繰り越した事業に充てる2071万円を差し引いた実質的な黒字は4億454万円となりました。令和3年度決算の健全化判断比率等、道内各市と比較した場合、本市の財政状況は依然として厳しい状況にあり、令和4年度においても限られた財源の中で、より一層の効率的な執行と経費の節減に努め、財政の健全性の維持に努めます。

一般会計決算の状況

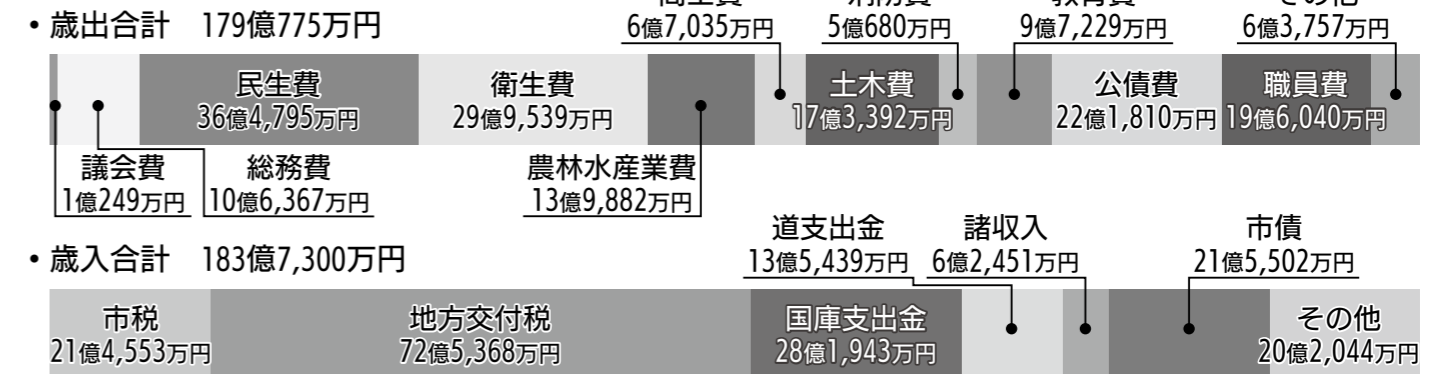

市税の内訳

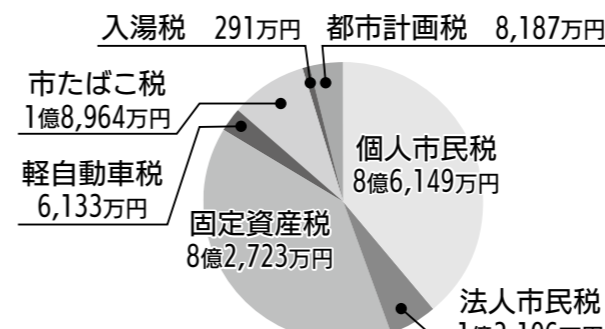

市民1人あたりでは

一般会計歳出額	基金残高	市税負担額	市債残額
929,300円	143,700円	111,300円	1,736,500円

議会費	土木費	衛生費	消防費	教育費	公債費	職員費	その他
5,300円	90,000円	155,400円	26,300円	50,500円	115,100円	101,700円	33,100円

▲令和4年3月31日現在の人口(19,270人)を基に算出

費用の使い道



- 議会費
議会運営など
- 総務費
市の総務管理など
- 民生費
高齢者対策や児童福祉など
- 衛生費
市民の健康や環境の保全など
- 農林水産業費
農林業の振興や生産基盤整備
- 商工費
商工業や観光の振興
- 土木費
道路や公園、市営住宅などの整備
- 消防費
消防や防災など
- 教育費
小中学校の運営や生涯学習の推進
- 公債費
借入金の返済
- 職員費
市職員の給与など
- その他
災害復旧など

分かりやすい決算書

市の決算を分かりやすく説明した、令和3年度「深川市の今年のしごと一決算編一」を市役所と各支所で閲覧できます。また、希望する方に配布しますので、企画財政課財政係に連絡してください。

市のホームページにも掲載しています（「深川市の今年のしごと」で検索してください）。



予算や決算、
財政運営に関する問合せ先
企画財政課財政係
(☎26-2622)

▼健全化判断比率の対象

会計の区分	比率の名称				
	実質赤字比率	連結実質赤字比率	実質公債費比率	将来負担比率	資金不足比率
一般会計	○	○	○	○	
特別会計	介護保険 国民健康保険 後期高齢者医療		○	○	○
	水道 市立病院 農業集落排水 下水道	○	○	○	○
一部事務組合・広域連合	消防組合 衛生センター組合 空知教育センター組合 広域水道企業団 廃棄物処理広域連合 学校給食組合			○	○
	公社・第3セクターなど				○

※「○」が比率の対象となる会計。「資金不足比率」は会計ごとで算定する。

「地方公共団体の財政の健全化に関する法律」の健全化判断比率

地方公共団体の財政の健全化に関する法律では、自治体は4つの健全化判断比率と公営企業ごとの資金不足比率を公表し、これらの比率が健全化基準を上回った場合、健全化計画の策定が義務付けられています。

本市の令和3年度決算の健全化判断比率および資金不足比率は、下表のとおりいずれも早期健全化基準を下回っています。

◆財政の健全性を示す5つの指標

財政良好 財政悪化

実質赤字比率

一般会計などの赤字額を標準的な一般財源（標準財政規模）で割ったもので、一般会計などの赤字額の割合を示す指標。

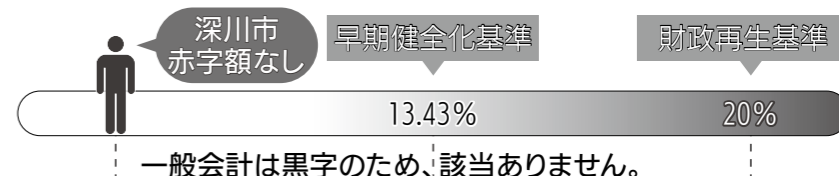

連結実質赤字比率

一般会計、特別会計、公営企業会計の赤字額の合計を標準的な一般財源（標準財政規模）で割ったもので、市全体の赤字額の割合を示す指標。

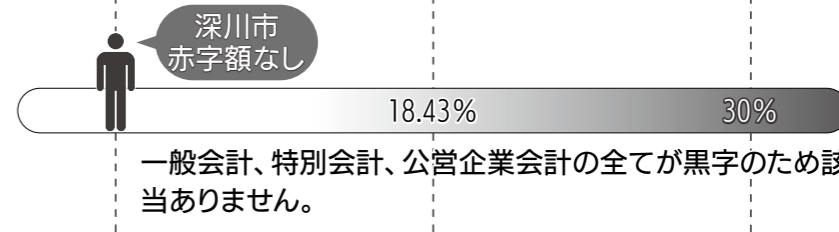

実質公債費比率

自治体の標準的な一般財源（標準財政規模）に対する借入金の返済額などを表す指標。自治体の自由に使えるお金が、借入金の返済にどの程度使われているかを示すもので、割合が高ければ自由に使えるお金が少ないことを示す指標。

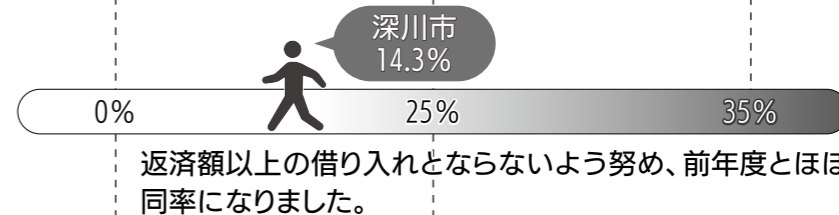

将来負担比率

一般会計、特別会計、公営企業会計に、一部事務組合・広域連合、公社・第3セクターを含め将来負担しなければならない全体像を示す指標。

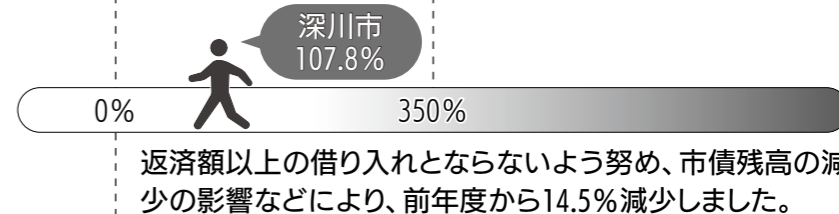

資金不足比率

市立病院や水道事業などの公営企業に適用する指標。資金不足は、1年以内に支払いを要する費用から手持ちの現金や預金を差し引いたもので、足りない場合に資金が不足することになります。

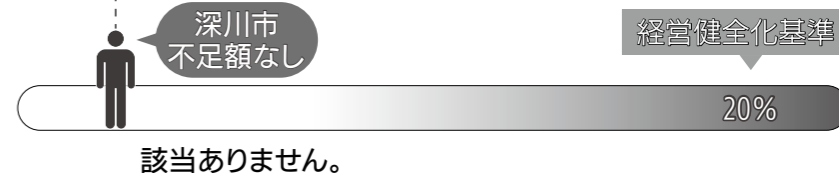

令和4年度予算の執行状況

令和4年度各会計予算の執行状況は、9月末までの実績で一般会計と特別会計の合計で歳入38.0%、歳出41.3%の執行率となっており、新型コロナワクチン接種や深川市新庁舎の建設、市営住宅・道路・下水道整備などの事業が進められています。

▼令和4年度各会計予算の執行状況(9月30日現在)

項目	予算額	歳入	執行率	歳出	執行率	
一般会計	201億5,643万円	79億4,557万円	39.4%	85億7,969万円	42.6%	
特別会計合計	介護保険	22億9,686万円	10億7,854万円	47.0%	9億6,284万円	41.9%
	国民健康保険	30億3,400万円	10億 839万円	33.2%	11億2,515万円	37.1%
	後期高齢者医療	4億1,978万円	1億1,149万円	26.6%	1億 393万円	24.8%
	農業集落排水	1億9,300万円	2,620万円	13.6%	7,639万円	39.6%
	下水道	9億 300万円	9,765万円	10.8%	2億9,807万円	33.0%
	計	68億4,664万円	23億2,227万円	33.9%	25億6,638万円	37.5%
合計	270億307万円	102億6,784万円	38.0%	111億4,607万円	41.3%	

※予算額には令和3年度からの繰越額を含みます。一時借入金はありません。

健全化判断比率の全道の状況

▲下記の数値は、速報値のため、今後変更となる場合があります。

▼実質公債費比率の高い市町村

1	2	3	4	5	6	6
夕張市	網走市	弟子屈町	広尾町	由仁町	深川市	岩内町
68.3%	16.9%	15.7%	14.7%	14.5%	14.3%	14.3%

※地方債の発行が許可制となる18%以上の市町村は、道内179市町村のうち1市。

▼将来負担比率の高い市町村

1	2	3	4	5
夕張市	北見市	岩内町	士別市	深川市
274.0%	147.5%	111.9%	110.9%	107.8%

※早期健全化基準の350%を超える市町村は、道内179市町村のうち0市。

みんなの広場

このコーナーでは、サークル会員の募集や行事の案内などを掲載します。掲載を希望する方は、秘書広報係に電話などでお問い合わせください。
(政治・宗教・営業活動などは掲載できません)



深川混声合唱団コール・メム 第42回定期演奏会

深川混声合唱団コール・メムでは「エールをおくろう」をテーマに第42回定期演奏会を開催します。楽しく、元気の出る曲を披露しますので、ぜひ来場してください。

- 日 時 11月19日(土) 午後1時30分開場
午後2時開演
- 場 所 文化交流ホール「み・らい」
- 出演者 工藤昌晴(指揮)、洞ノ上美恵子(ピアノ)ほか
- 入 場 料 無料
- 曲 目 Believe、わたしと小鳥とすずと、栄冠は君に輝く、長崎の鐘、千羽鶴ほか
- 問 合 先 深川混声合唱団コール・メム
加藤(☎22-2637)

絵手紙教室えがお生徒募集

絵手紙教室えがおでは、生徒を募集しています。一緒に絵手紙を楽しみませんか。講習会も行っていますので、詳しくは問い合わせてください。

- 日 程 次のいずれかを選択できます。
①第2・第4火曜日②第2・第4木曜日
③第2・第4金曜日
- 時 間 午後1時～3時
- 場 所 プラザ深川
- 講 師 一般社団法人日本絵手紙協会
公認講師 久保千都子さん
- 会 費 月額1,000円
- 申込・問合先 絵手紙教室えがお
(☎080-1874-6859)

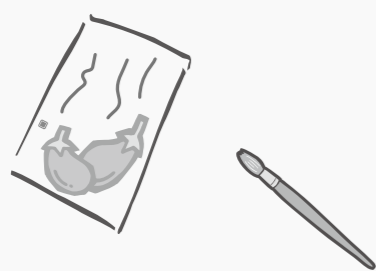

第22回ときめきコンサート

市内や近郊のプロ・アマチュア音楽活動家によるコンサートを開催します。さまざまなジャンルの団体が参加するコンサートですので、ぜひ来場してください。

- 日 時 11月27日(日) 午後2時30分開場
午後3時開演
- 場 所 文化交流ホール「み・らい」
- 出演者 真保響(ピアノ)、小田弘雅(箏)、ときめき男性合唱団、拓殖大学北海道短期大学吹奏楽部ほか
- 入 場 料 500円(小学生以下無料)
- チケット取扱 文化交流ホール「み・らい」、生きがい文化センター、アートホール東洲館
- 問 合 先 ときめきコンサート実行委員会事務局
牛島(☎23-2591)

第6回北空知しんきん杯ミニバレーボール大会

- 日 時 12月17日(土)
午前9時15分受付開始
午前10時競技開始
- 場 所 総合体育館
- 参加資格 北空知管内に居住している方で構成するチーム、または深川市ミニバレーボール協会に登録しているチーム(学生は除く)
- 種 目 一般の部…4人制、ただし試合中に女性または45歳以上の男性が2人以上出場していること/ミドルの部…6人制で男性50歳以上、女性45歳以上(混成可)
- 競技規則 深川市ミニバレーボール標準競技規則による(ネットの高さ…一般の部2m、ミドルの部1.8m) ※審判は各チームから
- 参加料 1チーム1,000円
- 申込方法 総合体育館に備え付けの申込書に必要事項を記入の上、提出してください。
- 申込期限 12月5日(月)まで
- その他 ホイッスルとキャプテンマークは各チームで用意してください。
- 問 合 先 深川市ミニバレーボール協会事務局
山崎(☎090-2057-0365)



病院事業会計

令和3年度事業の概要

新型コロナウイルス感染症への各種対応を継続するとともに、収支改善の取り組みなどに努め、入院患者数の確保を図りました。

入院の延べ患者数は前年度比0.1%の減、収益は1億5,493万円の増、外来の延べ患者数は前年度比2.9%の増、収益は1億4,531万円の増となりました。資金不足額は経営改善の継続や新型コロナウイルス感染症関係の補助金で発生しませんでした。

- 病床数 203床(実稼働183床)
- 患者数 入院 延べ 49,915人(一日平均136.8人)
外来 延べ 112,602人(一日平均465.3人)

令和3年度決算の状況

収益的収支で4億7,648万円の純利益が生じ、前年度繰越欠損金95億4,951万円と合算し、90億7,303万円を未処理欠損金として翌年度へ繰り越しました。



収益的収支決算額		資本的収支決算額	
収入	52億 100万円	収入	5億3,441万円
支出	47億2,452万円	支出	7億6,318万円
差引	4億7,648万円	差引	△ 2億2,877万円

令和4年度予算の執行状況(8月31日現在)

収益的収支			
	予算額	執行額	執行率
収入	45億 326万円	17億6,250万円	39.1%
支出	49億 738万円	15億3,071万円	31.2%

資本的収支			
	予算額	執行額	執行率
収入	5億2,106万円	3億8,168万円	73.3%
支出	9億3,039万円	2億 508万円	22.0%

※決算額に消費税および地方消費税は含みませんが、執行状況は税込額となっています。

水道事業会計

令和3年度事業の概況

配水管の新設や道路改良事業に伴う移設工事などを施工し、配水管網の整備と給水サービスの向上を図り、安定した水の供給に努めました。

- 給水人口 18,750人(市民全体の97.3%)
- 給水戸数 9,218戸
- 年間総配水量 201万2,159m³(一日平均 5,513m³)



令和3年度決算の状況

収益的収支で5,769万円の純損失が生じ、前年度繰越欠損金4億8,644万円と合算し、5億4,413万円を未処理欠損金として翌年度へ繰り越しました。また、資本的収支の不足分は、過年度分損益勘定留保資金で補てんしました。

収益的収支決算額		資本的収支決算額	
収入	5億7,667万円	収入	4,662万円
支出	6億3,436万円	支出	9,471万円
差引	▲ 5,769万円	差引	▲ 4,809万円

令和4年度予算の執行状況(8月31日現在)

収益的収支			
	予算額	執行額	執行率
収入	6億3,450万円	2億2,085万円	34.8%
支出	7億2,900万円	1億4,794万円	20.3%

資本的収支			
	予算額	執行額	執行率
収入	4,020万円	0万円	0%
支出	9,300万円	329万円	3.5%

用語解説

収益的収支
事業の経営に係る収入と支出で、水道事業では、水道料金や一般会計からの繰入金などの収入と、北空知広域水道企業団からの水の購入代金や維持管理費などの支出で構成されています。病院事業では、診療収入や一般会計からの繰入金などの収入と、人件費や材料費、維持管理費などの支出で構成されています。

資本的収支
経営基盤強化など、事業の投資に係る収入と支出で、収入は国・道補助金や企業債などで、支出は施設・設備の拡張・改良工事費や企業債の元金償還金などで構成されています。

損益勘定留保資金
収益的収支の経費のうち、減価償却費など現金支出を伴わない費用の合計額をいいます。内部留保資金として、別途使うことができず、なお、その発生時期によって、当年度と過年度に分けられます。

市役所からの おしらせ

information



採用・募集

市会計年度任用職員 (理学療法士)

- ▼募集人数 1名
- ▼雇用期間 令和5年1月1日～3月31日
- ▼勤務場所 市立病院
- ▼応募資格 ①理学療法士免許を有し、実務経験のある心身ともに健康な方
- ▼報酬・手当など 月額18万3000円 ※市給与条例に基づき通勤手当などを別途支給、共済組合・雇用保険に加入

- ▼勤務時間 午前8時30分～午後4時30分(祝日、年末年始を除く、月々金曜日)
- ▼応募書類 ①市立病院管理課に備え付け、または市立病院のホームページからダウンロードした申込書に必要事項を記入し、3カ月以内に撮影した写真を貼る。②理学療法士免許証の写し

▼応募期限 12月15日(内午後4時まで(代理提出可、郵送は当日必着))

▼試験日時 12月下旬(別途本人に通知)

▼試験内容 面接

▼応募・問合先 ☎074-0006 深川市6条6番1号 市立病院管理課職員経理係(☎22-1101)

要介護等認定調査業務 個人受託者

- ▼業務内容 介護保険要介護・要支援認定調査業務
- ▼応募要件 ①介護支援専門員の資格を有し、その業務について厚生労働省の定める基準に違反したことがない方
- ②都道府県などが実施する介護認定調査員研修を受講した方
- ③普通自動車運転免許を有する方
- ④市からの連絡により認定調査業務を請け負い、調査に係る印刷物を作成し提出できる方
- ▼契約内容 ①契約締結日

から年度末までの単年度(実績等により契約更新あり)の単価契約②認定調査1件あたり4400円(消費税および地方消費税を含む)③調査に係る交通費などの諸経費は受託者負担(調査票は市で用意)

▼応募方法 市に備え付け、または市ホームページからダウンロードした申込書に必要事項を記入のうえ、次の書類を添付し、持参または郵送してください。①介護支援専門員証(顔写真付き)の写し②認定調査員研修修了証明書(写し)③普通自動車運転免許証の写し

▼応募期限 随時

▼選考方法 書類審査、面接

▼応募・問合先 ☎074-8650 深川市2条17番17号 高齢者支援課地域包括支援係(☎26-2606)

新年の抱負

広報ふかがわ1月号では毎年、年男、年女の方を紹介しています。広報紙面に新年の決意などを掲載してみませんか。

▼対象 卯(うさぎ)年生まれの方が2人以上いる家族や各種グループなどで、写真付きの実名で紹介されることに同意できる市民

▼応募方法 住所、氏名、生年月日、電話番号、新年の抱負を一人ずつ200字程度にまとめ持参するか、郵送・FAX・電子メールで応募してください。

▼応募期限 11月17日(内午後5時まで)

▼昨年の記事(抜粋)



▼その他 応募多数の場合は選考し決定します。掲載写真は、後日撮影します。掲載内容は応募文を要約することがあります。

▼応募・問合先 ☎074-8650 深川市2条17番17号 総務課秘書広報係(☎26-2216/☎22-8134/電子メール kouhou@city.fukagawa.lg.jp)

市長選挙 立候補予定者説明会

- 12月25日(日)執行の深川市長選挙の立候補予定者に対する説明会を開催します。
- ▼日時 11月21日(月) 午後2時
- ▼場所 健康福祉センター「ア・アイ」
- ▼内容 ①立候補届け出について②選挙運動について③その他
- ▼問合先 選挙管理委員会事務局(☎26-2392)

令和5年二十歳(はたち)を 祝う集いに参加を

民法の改正により、成年年齢が18歳に引き下げられたことから、これまでの「成人式」の名称を変更し、年度内に20歳に達する方を対象とした「二十歳(はたち)を祝う集い」を開催します。

▼日時 令和5年1月8日(日) 午後2時

▼場所 ラ・カンパニーホテル深川

▼対象者 平成14年4月2日から平成15年4月1日までに生まれた方で、次のいずれかに該当する方 ①本市に住民登録をしている方 ②進学や就職などのため他市町村に住

民登録をしている方で、出席を希望する方

▼申込方法 ①に該当する方：12月上旬までに往復はがきで案内状を送付します。で、期限までに返送してください。②に該当する方：本人の氏名・住所・生年月日を電話で連絡してください。後日、案内状を送付します。

▼その他 開催についての最新情報など、詳しくは市ホームページで確認してください。なお、中止や延期に伴い発生する各キャンセル料などの補償はできませんので、了承をお願いします。

▼申込期限 12月16日(金)まで

▼申込・問合先 生涯学習スポーツ課社会教育係(☎26-2343)

市営住宅の入居者を募集

- ◆募集期間 11月14日(月)～18日(金)
 - ◆公開抽選日 抽選を行う場合は、11月22日(火)を予定しています。
 - ◆募集住宅 下表のとおり
 - ◆応募方法 建築住宅課に備え付け、または市ホームページからダウンロードした申込書に必要事項を記入の上、募集期間中に建築住宅課に提出してください。なお、応募多数の場合は、抽選で入居者を決定します。
- ▼募集住宅
- | 申込番号 | 団地名 | 規格 | 階数 | 建設年度 | 募集戸数 | 入居制限人数 | 家賃 | 団地所在地区 | 浴槽 | 駐車場料金 |
|------|------|------|---------|-------|------|--------|-----------------|--------|----|--------|
| 1 | 緑町西 | 3LDK | 4階建ての4階 | 昭和56年 | 1戸 | 2人以上 | 16,100円～31,600円 | 深川地区 | あり | — |
| 2 | 西町 | 3LDK | 2階建ての2階 | 平成21年 | 1戸 | 2人以上 | 24,300円～47,700円 | 深川地区 | あり | 2,200円 |
| 3 | 幸町 | 3LDK | 4階建ての1階 | 昭和59年 | 1戸 | 2人以上 | 17,400円～34,100円 | 一巳地区 | あり | — |
| 4 | あけぼの | 3LDK | 3階建ての3階 | 平成5年 | 1戸 | 2人以上 | 18,200円～35,700円 | 一巳地区 | あり | 1,760円 |
| 5 | あけぼの | 3LDK | 3階建ての2階 | 平成5年 | 1戸 | 2人以上 | 18,200円～35,700円 | 一巳地区 | あり | 1,760円 |
| 6 | あけぼの | 3LDK | 3階建ての2階 | 平成9年 | 1戸 | 2人以上 | 20,800円～40,800円 | 一巳地区 | あり | 1,760円 |
| 7 | 緑が丘 | 3LDK | 2階建ての2階 | 平成元年 | 1戸 | 2人以上 | 15,700円～31,000円 | 音江地区 | あり | 1,760円 |
| 8 | 芙蓉 | 3LDK | 2階建ての2階 | 平成10年 | 1戸 | 2人以上 | 21,000円～41,200円 | 納内地区 | あり | 1,760円 |
| 9 | 芙蓉 | 3LDK | 3階建ての3階 | 平成12年 | 2戸 | 2人以上 | 21,200円～41,600円 | 納内地区 | あり | 1,760円 |
| 10 | みずほ | 2LDK | 2階建ての1階 | 平成16年 | 1戸 | 2人まで | 17,300円～34,000円 | 納内地区 | あり | 1,760円 |
| 11 | みずほ | 2LDK | 2階建ての2階 | 平成17年 | 1戸 | 2人まで | 17,400円～34,200円 | 納内地区 | あり | 1,760円 |
| 12 | 多度志 | 2LDK | 平屋 | 平成10年 | 1戸 | 2人まで | 15,600円～30,700円 | 多度志地区 | あり | 1,540円 |
| 13 | 多度志 | 3LDK | 平屋 | 平成11年 | 1戸 | 2人以上 | 19,500円～38,300円 | 多度志地区 | あり | 1,540円 |
| 14 | 多度志 | 2LDK | 平屋 | 平成11年 | 1戸 | 2人まで | 15,700円～30,900円 | 多度志地区 | あり | 1,540円 |
- ※上記以外に、随時入居者を募集している住宅もありますので、詳しくは建築住宅課に問い合わせしてください。
- ▼募集住宅
- ▼応募・問合先 建築住宅課住宅係(☎26-2453)

今年最後のチャンス! 冬の集団健診・がん検診のお知らせ

集団健診・検診を追加実施しますので、今年まだ受診していない方はこの機会にぜひ申し込みしてください。

健診・検診は、目に見えない身体の状態を知り、生活習慣を見直すきっかけになります。年に一度は必ず受診しましょう。

◆日時 12月10日(土)・11日(日) 午前7時～11時

◆場所 健康福祉センター「デ・アイ」
◆検診項目 特定健診、健康診査、胃・肺・大腸がん検診・肝炎ウイルス検診

◆申込期限 11月25日(金)まで

▼身体計測・血液検査

種類	対象者	料金
特定健診	40～74歳の市国民健康保険加入者	無料
健康診査	75歳以上の後期高齢者医療制度加入者	無料
肝炎ウイルス検診	これまで肝炎ウイルス検診を受けたことがない40歳以上の方	800円

▼がん検診

種類	対象者	検診回数	料金
胃がん検診	40歳以上の方	年1回	2,000円
肺がん検診			600円
大腸がん検診			800円

※市国民健康保険・後期高齢者医療制度加入の方、生活保護やひとり親世帯などの方は無料です。

申込・問合せ 健康・子ども課健康推進係(☎26-2609)

健康・福祉・医療

オミクロン株対応型 新型コロナウイルスワクチン接種

オミクロン株対応のワクチンを使用して行う3回目以降の接種間隔が、3カ月以内で短縮されました。12歳以上で対象となる方には接種券を順次送付しますので、接種を希望される方は左表を参考に、コールセンター(☎0120・0750・999)やインターネット、健康・子ども課健康推進係のいずれかで予約してください。なお、このワクチンの接種回数は1人1回です。

▼問合せ 健康・子ども課健康推進係(☎26・2609)

乳幼児の 新型コロナウイルスワクチン接種

生後6カ月以上4歳以下の乳幼児を対象とした新型コロナウイルスワクチン接種を開始します。使用するワクチンは、乳幼児用のファイザー社ワクチンで、接種回数は1人3回です。

対象となる方には、11月上旬から順次接種券を送付し、接種は11月中旬頃から開始予定です。接種日程や医療機関などは、接種券に同封の案内を確認してください。

▼問合せ 健康・子ども課健康推進係(☎26・2609)

税・年金

国民年金保険料の 社会保険料控除

納付した国民年金保険料を所得税などの社会保険料控除に算入するには、1年間に納付した保険料を証明する書類の添付が義務付けられています。このため、1年間に納付した国民年金保険料の額を証明する控除証明書のがきが、日本年金機構から11月または来年2月に送付されます。年末調整や確定申告の際には、この控除証明書や領収証書が必要で、また、生計を一にする親族の国民年金保険料を納付した場合も社会保険料控除に加えることができますので控除証明書は申告などを行うまで大切に保管してください。

▼11月に送付される方 1月1日から9月30日までの間に国民年金保険料を納付した方
▼2月に送付される方 10月1日から12月31日までの間に今年初めて国民年金保険料を納付した方
▼問合せ 砂川年金事務所 国民年金課(☎0125・52・2144) / 市民課医療年金係(☎26・2133)

11月30日は「年金の日」

11月30日は「年金の日」です。年金記録や将来の年金受給見込み額を確認し、未来の生活設計について考えてみませんか。ねんきんネットは、いつでも自分の年金記録を確認できるほか、将来の年金受給見込み額について、年金記録を基にさまざまなパターンを試算をすることができ、詳しくは、日本年金機構ホームページ(https://www.nenkin.go.jp)を確認してください。

▼問合せ ねんきんネット等専用ダイヤル(☎0570・0508・5555)

農業者年金制度

農業者年金制度は、自ら積み立てた保険料とその運用益により受け取る年金額が決まる積立方式・確定拠出型で、財政的に安定した年金です。

▼加入資格 国民年金第一号被保険者で、年間60日以上農業に従事する60歳未満の方(国民年金任意加入者に限り65歳まで加入できます)

▼保険料 月額2万円から6万7000円まで10000円単位で選択できます(一定の要

件を満たす35歳未満の方は月額1万円から加入できます)。

▼その他 国民年金の付加年金(付加保険料月額4000円)への加入も必要です。支払った保険料の全額が社会保険料控除の対象になり、一定の要件を満たしていれば、最大1万円の保険料国庫補助を受けることができます。

▼問合せ 農業委員会事務局 農地振興係(☎26・2305)

国税に関する電話相談

税務署では、国税の取り扱いや申告手続きなどの質問に国税局の職員が答える「電話相談センター」を開設しています。

▼相談方法 深川税務署に電話し、自動音声案内に従って電話相談センターを選択した後、相談内容を選択してください。

▼その他 書類を確認する必要があるなど、面接での相談や申告が必要な場合は、事前の予約をお願いします。

▼相談・予約・問合せ 深川税務署(☎23・2191)

個人事業税第2期分 納期限は11月30日

11月30日(水)は、個人事業税第2期の納期限です。忘れずに期限まで納めてください。個人事業税の納付書は、8月に第1期分と合わせて送付していますので、紛失などで納付書がない場合は、深川道税事務所ご連絡ください。

▼問合せ 空知総合振興局 深川道税事務所(☎23・3578)

暮らし

ミサイル発射による 消防サイレンの吹鳴

先月、北朝鮮の弾道ミサイルが日本の上空を通過しました。市では、ミサイルが深川市近郊に落下する可能性がある場合、消防のサイレンを吹鳴鳴後6秒休止し、これを5回繰り返します。ミサイル発射のサイレンが鳴った場合は、テレビやラジオなどで情報を確認し、不審な物を発見した時は近寄らず、直ちに警察や消防へ連絡してください。サイレン吹鳴時には、災害案内(☎

際には、この控除証明書や領収証書が必要で、また、生計を一にする親族の国民年金保険料を納付した場合も社会保険料控除に加えることができますので控除証明書は申告などを行うまで大切に保管してください。

▼11月に送付される方 1月1日から9月30日までの間に国民年金保険料を納付した方
▼2月に送付される方 10月1日から12月31日までの間に今年初めて国民年金保険料を納付した方
▼問合せ 砂川年金事務所 国民年金課(☎0125・52・2144) / 市民課医療年金係(☎26・2133)

が奪われるなど重大な事件も後を絶ちません。児童虐待に気付いたときや疑いを持ったときは速やかに通報してください。通報者の秘密は固く守りますので、理解と協力をお願いします。

▼通報・問合せ 健康・子ども課子ども家庭係(☎26・2237)



不用品交換市場

- 【譲ります】
- ・ひな人形(7段飾り)
 - 受付 随時
 - 連絡先 商工労政課商工労政係(☎26-2264)

▼融資対象者 市内に居住する勤労者で、次の全てに該当する方①同一事業所に1年以上勤務(季節労働者は2年間に12カ月以上勤務)し、引き続き勤務する方②市税を完納している方③償還および資金目的を確実に実行すると認められる方

▼資金使途 緊急に必要とされる生活資金(子弟の教育資金、療養資金、災害資金、冠婚葬祭資金、住宅小破修繕資金、一般生活資金、季節労働者生活資金など)

▼融資限度額 100万円

▼返済期間 4年以内(据え置き4カ月以内)

▼融資利率 年1・13%(10月3日現在)

▼保証人 事業主の保証(特別な事情がある場合は、保証能力を有する成人)

▼利子補給 融資利率のうち0・7%を市で補給

▼申込・問合せ 商工労政課 商工労政係(☎26・2264) / 深川商工会議所(☎2・3146)

11月13日(日)から22日(火)までの10日間、全道一斉に冬の交通安全運動が展開されます。この時期は、降雪や凍結により路面状況が変化し、スリップなどによる交通事故が多発します。車を運転する際は、全ての座席のシートベルト・チャイルドシート着用を確認し、運転操作も自動車装備も冬仕様に切り替えて、急ハンドル・急ブレーキは避けるよう心掛けましょう。また、日没が早まりますので、歩行者や自転車利用者の見落としによる交通事故に注意しましょう。飲酒運転は絶対せず「飲んだら乗らない」「乗るなら飲まない」「乗る人には飲ませない」を守りましょう。

▼運動の重点 ①子ども・高齢者をはじめとする歩行者の安全確保②スリップ事故防止と全席シートベルト着用③飲酒運転の根絶

▼問合せ 総務課自治防災室自治防災係(☎26・2215) / 深川警察署(☎23・0110)

JR深川駅前広場市営駐輪場(1条8番)を12月31日(土)まで閉鎖します。自転車は、11月末日までに各自で持ち帰ってください。

▼注意事項 閉鎖期間中に置いてある自転車は、市で撤去し、処分します。

▼問合せ 総務課自治防災室自治防災係(☎26・2215)

乾電池・ライター・カセットボンベの処理

乾電池やライターなどは、正しい方法で処分しないと、ごみ収集車の火災などを引き起こす危険性があります。また、ごみ処理中の火災の原因となりやすいカセットボンベの使用も増える季節ですので、ごみの安全な処理のため、これらのごみを出すときは次の点に注意してください。

【乾電池】

中身を確認できる透明な袋に入れ「紙等資源」に出してください。ボタン電池や充電式電池については、回収協力店へ問い合わせてください。

【ライター・カセットボンベ】

中にガスが残っていないこと

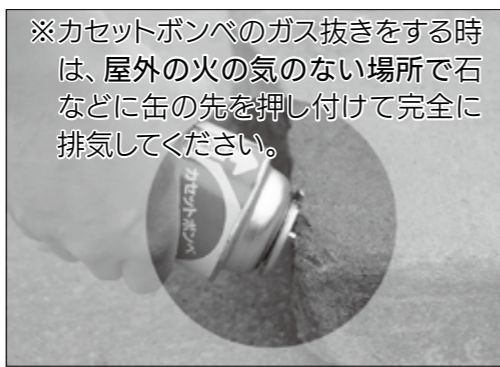

※カセットボンベのガス抜きをする時は、屋外の火の気のない場所で石などに缶の先を押し付けて完全に排気してください。

を確認し、ライターは「燃やせるごみ」、カセットボンベは「燃やせないごみ」に出してください。ガスを残さないため、屋外の火の気がない風通しの良い場所で、排出音がしなくなるまでガス抜きをしてください。

▼その他 器具の破損など、ガス抜きができない理由がある場合は相談してください。

▼問合せ 環境課環境係(☎26・2444)

深川市長選挙

投票日12月25日(日)

任期満了に伴う深川市長選挙を12月18日(日)告示、12月25日(日)投票・開票の日程で行います。

みなさんの一票が直接市政に反映される大切な選挙です。貴重な一票を無駄にしないよう、必ず投票しましょう。

投票時間・場所

午前7時から午後8時まで投票所を開設します。投票時間と投票場所は入場券に記載していますので、確認してください。ただし、次の投票所は午後6時に閉じますので注意してください。

【午後6時までの投票所】

入志別コミュニティセンター、稲田コミュニティセンター、吉住・更進コミュニティセンター、幌成コミュニティセンター、リフレッシュプラザ鷹泊

投票できる方

平成16年12月26日までに生まれた方で、本年9月17日以前から引き続き本市の住民基本台帳に登録されている方(転出した方や12月24日までに転出する方は投票できません)

投票所入場券

12月24日(土)までに入場券を郵送します。手元に届かない場合は連絡してください。入場券は大切に保管して投票のときは忘れずに持参してください。

12月6日(火)以降に市内転居届けをされた方は、入場券に記載されている投票所で投票してください。

投票の方法

- ①入場券に記載されている投票所に行き「受付係」に入場券を出してください。
②投票用紙を受け取り、投票記載台で候補者一人の氏名をはっきり書いて投票してください。
▶字が書けないとき(代理投票)
体が不自由な方やけがなどで字の書けない方は、係員が代理で記載しますので申し出てください。投票の秘密は守ります。

期日前投票

投票日に仕事や旅行、レジャーなどで投票できない方は、前もって投票することができます。

- ▶期日前投票のできる期間・時間
12月19日(月)~12月24日(土) 午前8時30分~午後8時
※支所は午前9時~午後5時
▶期日前投票のできる場所
・選挙管理委員会事務局(健康福祉センター「デ・アイ」)…市内全域
・市役所納内支所…納内町全域、音江町のうち菊丘・吉住・更進・内園・国見の一部
・市役所多度志支所…多度志、多度志南、湯内、宇摩、幌内、鷹泊、ウッカ
▶期日前投票のしかた
入場券の裏面に必要事項を記入し、持参してください。
※入場券が届く前でも、期日前投票をすることができます。

不在者投票

次の方は不在者投票をすることができますので、早めに問い合わせしてください。

- ▶出稼ぎや長期出張中の方
長期間、ほかの市町村で仕事などに従事しているため、投票日や期日前投票期間に投票することができない方は、滞在している市町村で不在者投票をすることができます。請求は告示前でも受け付けます。なお、郵送のため日数がかかりますので、早めに請求してください。また、請求書は他市町村のものでも使えますので、滞在先の選挙管理委員会に相談してください。
▶指定病院などに入院(所)中の方
施設の担当者に申し出れば、その施設内で投票することができます。
【市内の指定施設】
市立病院、北海道中央病院、深川第一病院、吉本病院、東ヶ丘病院、清祥園、永福園、ひいらぎ荘、エーデルワイス(市外の指定施設でも同様に投票することができますので、早めに施設の担当者に申し出てください)

選挙公報

候補者の氏名、写真、経歴、政見などを記載した選挙公報を12月23日(金)までにお届けします。手元に届かない場合は、選挙管理委員会事務局に問い合わせるか、市民課、市役所各支所の窓口で受け取ってください。

問合せ 選挙管理委員会事務局(☎26-2392)



**女性の権利ホットライン
強化週間**

11月18日(金)から24日(木)まで全国一斉に女性の権利ホットライン強化週間を実施します。強化週間では、夫やパートナーからの暴力、職場でのセクシュアルハラスメントなど女性の権利に関する電話相談の時間を延長して受け付けます。

▼日時 11月18日(金)～24日(木) 午前8時30分～午後7時(11月19日(土)・20日(日)は午前10時～午後5時)

▼相談方法 全国共通ナビダイヤル(☎0570・070・810)に電話してください。

▼問合せ先 旭川地方公務局 人権擁護課(☎0166・381114)

特設人権相談所を開設

家庭・学校でのめめ事や近隣とのトラブルなどの相談に無料で応じますので、気軽に相談してください。秘密は固く守ります。

▼日時 12月1日(木) 午後1時30分～4時

▼場所 中央公民館

▼対象 市民

▼問合せ先 社会福祉課福祉庶務係(☎26・2144)

狩猟期間中の入林自粛

令和5年3月31日までの期間、エツシ力狩猟などで多くの狩猟者が入林します。狩猟に伴う事故防止のため、この期間の狩猟目的以外での入林は控えてください。

▼問合せ先
【国有林について】空知森林管理署北空知支署(☎0165・335・2221)
【道有林について】空知総合振興局森林室管理課管理係(☎0126・22・1155)

空き家・空き地バンク
詳しい情報は市ホームページまたは建築住宅課建築係で閲覧できます。

物件	地区	深川・一已	納内	音江	多度志
賃貸	アパートほか	91件	0件	3件	0件
	戸建て住宅	6件	1件	2件	0件
	土地	1件	0件	0件	0件
売買	アパートほか	0件	0件	0件	0件
	戸建て住宅	7件	2件	5件	1件
	土地	42件	11件	13件	2件

●登録・問合せ先 建築住宅課建築係(☎26-2323/☎22-2460)
※空き家・空き地登録申請は、随時受け付けています。

問合せ先 都市建設課維持管理係(☎26-2313)

雪堆積場を開設

*下図のとおり雪堆積場を開設しますので、利用する場合は次の点に注意してください。

- ①ごみ、土砂混じりの雪は捨てないでください。
- ②管理人は常駐しませんので、順次奥へ雪を捨ててください(入り口付近に捨てないでください)。
- ③場内の事故および車両の損傷は、一切責任を負いません。
- ④沿線住民の迷惑にならないよう、ルールを守って利用してください(違反車両は、利用を禁止します)。

*開設期間・時間
次の地区は開設期間・時間を設けています。期間外や早朝・深夜に利用する場合は、音江地区などへ搬入してください。

- ・深川・一已地区 12月1日(木)～令和5年3月31日(金) 午前7時～午後5時30分
- ・あけぼの地区 11月1日(火)～令和5年3月31日(金) 午前9時～午後6時

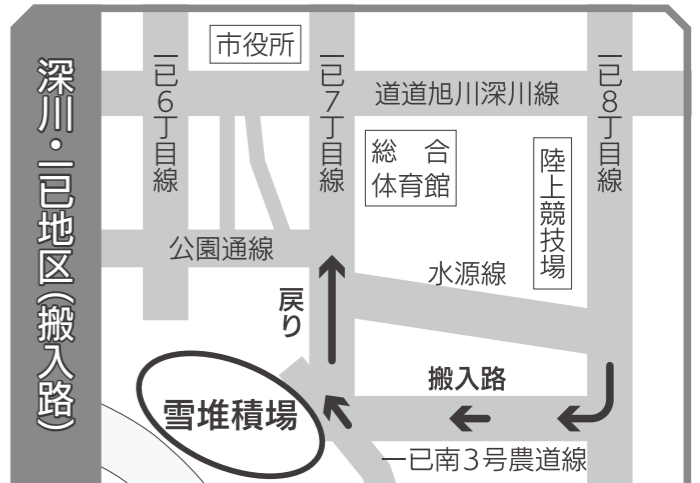
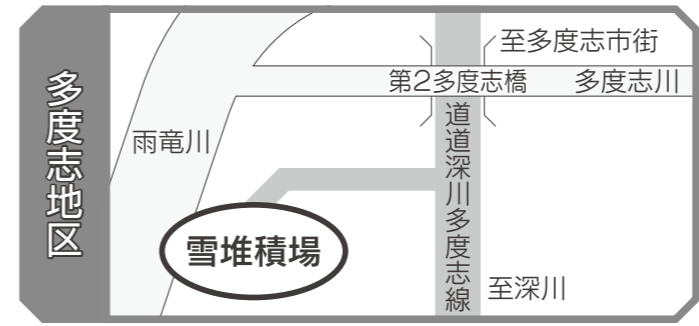
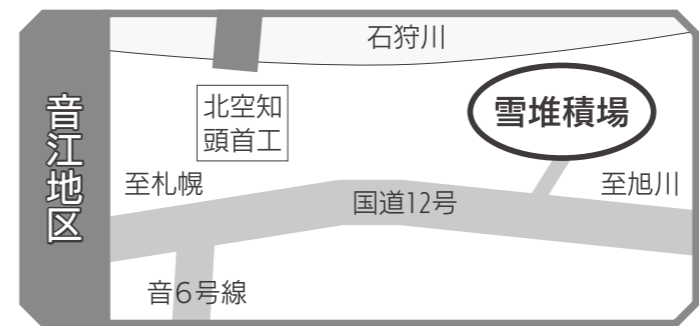
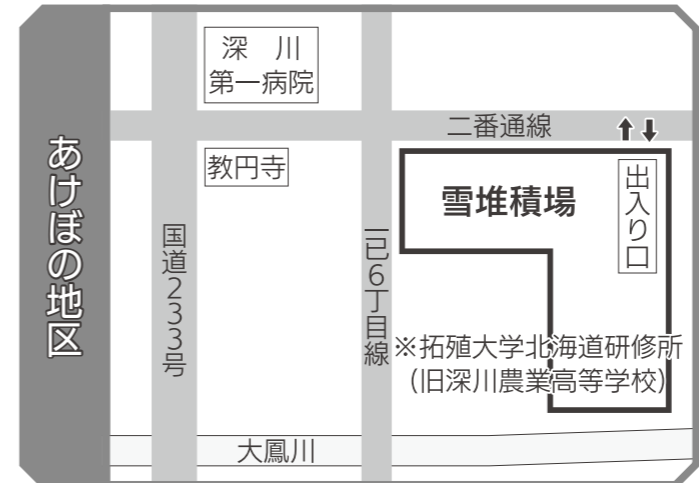

・交通混雑を避けるため、図(矢印の箇所)のとおり、排雪運搬車は一方通行としています。

・一般車両は通常どおり通行しますので、待避所などで進路を譲ってください。

・時速30km以内の速度を厳守してください。

・交差点付近は滑りやすくなるため減速し、交通事故防止に努めてください。

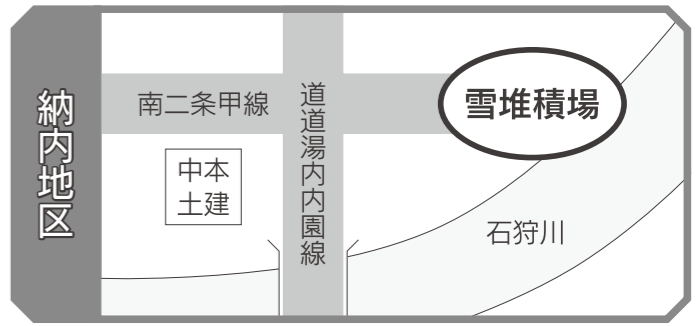

教育・仕事

育児・介護休業法等の改正について

男女とも仕事と育児を両立できるように、育児・介護休業法が改正され、本年4月から順次施行されており、10月からは産後パパ育児(出生時育児休業)や育児休業の分割取得が施行されています。また、パワーハラスメント防止措置の義務化や、子育てサポート企業として認定される「くるみん」などの認定制度も改正されていますので、事業主の方は、改めて就業規則を見直すなど社内制度の確認をしてみてください。詳しくは、厚生労働省ホームページ(https://www.mhlw.go.jp/stf/seisaku_nitsuite/bunya/0000130583.html)を確認してください。

▼問合せ先 北海道労働局雇用環境・均等部指導課(☎011・709・2715)

電力・ガス・食料品等価格高騰緊急支援給付金

電力・ガス・食料品などの価格高騰により、特に家計への影響が大きい①市民税非課税世帯②市民税均等割のみ課税世帯③令和4年1月以降に家計急変のあった世帯を対象に5万円の緊急支援給付金を支給します。
※市民税が課税されている者の扶養親族等のみからなる世帯及び租税条約による免除の適用届出によって市民税均等割が課税されていない者を含む世帯は対象外です。

対象世帯	①市民税非課税世帯	②市民税均等割のみ課税世帯【市独自支援】	③家計急変世帯
要件	令和4年9月30日時点で本市に住居登録している方で、世帯全員の令和4年度分の市民税(均等割)が非課税の世帯(生活保護世帯を含む) ※世帯に以下の方が含まれる場合は、申請が必要です。 ・収入の申告を行っていない(税務課で申告が必要です) ・令和4年1月2日以降に転入した方がいる。	令和4年9月30日時点で本市に住居登録している方で、令和4年度分の市民税が「均等割のみ課税者」または「均等割のみ課税者と非課税者」で構成される世帯	令和4年1月から12月までに予定せず収入が減少して家計が急変し、①の世帯と同様の要件にあると認められる世帯 ※任意の1カ月の収入により経済状態を推計
支給額	1世帯あたり5万円		
申請方法	案内文書を順次発送しますので、中身を確認し、「確認書」を郵便で返送してください。		
申請期限	令和5年1月31日(火)まで(当日消印有効)		

※申請書は、社会福祉課に備え付け、または市ホームページからダウンロードすることができます。
また、本人確認ができないため、市民税の課税状況について電話で答えることはできません。

❖対象世帯③に該当する収入などの目安

世帯構成	単身世帯	2人世帯	3人世帯	4人世帯
扶養親族	0人	1人	2人	3人
世帯の年間収入	93万円	138万円	168.3万円	210万円

※障がい者、寡婦、ひとり親などに該当する場合は、金額が異なります。

❖申請・問合せ先 ☎074-8650 深川市2条17番17号 社会福祉課福祉庶務係(☎26-2144)

北海道労働委員会では、労働者と使用者との間の労働問題に関するトラブルの解決を支援する「個別的労使紛争のあつせん」を行っています。専門のあつせん員が公平中立の立場で問題点を整理し、助言などを行いますので、気軽に利用してください。

▼利用料 無料
▼問合せ先 北海道労働委員会事務局(☎011・204・5667) / 労働相談ホットライン(☎0120・81・6105)

職業訓練指導員講習

▼実施期間 令和5年1月上旬から2月下旬までの間で、7日間程度(48時間)
▼実施地 旭川市ほか
▼受講資格 技能検定試験の1級または単等級の合格者ほか
▼受講料 2万4200円(テキスト代含む)
▼申込期間 11月28日(月)～12月9日(金)
▼申込・問合せ先 空知地方技能訓練協会(☎0125・24・1880)

道立旭川高等技術専門
学院の訓練生を募集

▼募集科目および定員 システム制御技術科：4人 / 自動車整備科：7人 / 印刷デザイン科：4人 / 色彩デザイン科：4人 / 建築技術科：3人 / 造形デザイン科：4人
▼応募資格 次のいずれかに該当する方①学校教育法による高等学校若しくは中等教育学校を卒業した方②①と同等以上の学力を有すると認められる方③学校教育法による定時制高校等卒業見込みの方で雇用保険受給見込みのある方
▼訓練期間 2年間
▼経費 入学科：95200円 / 授業料：年額18万4800円 ※諸経費は学科によって異なりますので、詳しくは問い合わせしてください。
▼推薦選考
▼出願期限 11月21日(月)まで
▼試験日 11月25日(金)
▼一般選考
▼出願期間 11月21日(月)～12月12日(月)
▼試験日 12月16日(金)
▼入学予定日 令和5年4月20日(木)
▼問合せ先 北海道立旭川高等技術専門学院訓練管理課(☎0166・65・6667)

林業退職金共済制度

林業退職金共済制度は、林業界で働く方のために国が作った退職金制度です。事業主は、従事者が林業を辞めるときには、退職金を請求するよう指導してください。また、自身が林業退職金共済制度へ加入していたか分からない方についても調べますので、林退共または最寄りの支部へ問い合わせしてください。林業退職金制度の詳細は、林退共のホームページ(https://www.rin-taiyo-taisyokukin.go.jp/)に掲載しています。
▼問合せ先 独立行政法人勤労者退職金共済機構林業退職金共済事業本部(☎03・6731・2886)

危険物取扱者試験
準備講習

▼期日・場所 12月5日(月)・6日(火)(札幌市)
▼種類 乙種第4類および丙種
▼受講料 各地区危険物安全協会会員・学生：8000円 / 非会員：1万円 ※受講テキスト・例題集代は別途負担
▼申込期限 各講習日の10日前まで
▼申込先 ☎060-00004 札幌市中央区北4条西6丁目1番地 毎日札幌会館9階 一般社団法人北海道危険物安全協会連合会
▼その他 受講申込書は、消防署予防課にあります。詳しくは、同連合会ホームページ(https://www.hokiren.jp/)を参照してください。
▼問合せ先 消防署予防課予防係(☎22・2814)

深川市生活応援商品券の受け取りについて

市では、新型コロナウイルス感染症や原油価格・物価高騰の影響を受けている市民生活への支援と地域経済の活性化を図るため、生活応援商品券を発行し各世帯に送付しましたが、不在などにより商品券を受け取ることができず、郵送業者の保管期限が過ぎた方の商品券は商工労政課で保管していますので、連絡してください。商工労政課で受け取り際には身分証明書(運転免許証など)の提示が必要となるほか、代理で受け取る場合は本人の委任状が必要になりますので、詳しくは問い合わせしてください。

- 使用期限 令和5年1月31日(火)まで
- その他 取扱店舗などの詳細は、商品券発送時に同封した案内のほか、ホームページ(https://www.city.fukagawa.lg.jp/cms/section/shokoro/r4mgsb0000000s6u.html)を確認してください。



●問合せ先 商工労政課商工労政係(☎26-2264)

危険物取扱者試験・
消防設備士試験

▼試験日 令和5年1月22日(日)
▼種類・試験地 甲種・乙種(第1類～第6類)、丙種：旭川市
▼試験手数料 甲種：6600円 / 乙種：4600円 / 丙種：3700円
▼受付期間 電子申請 11月25日(金)～12月2日(金) / 書面申請 11月28日(月)～12月5日(月)
▼消防設備士試験
▼試験日 ①令和5年1月22日(日) ②1月29日(日)
▼種類 甲種特種、甲種(第1類～第5類)・乙種(第1類～第7類)
▼試験地 ①旭川市 ②札幌市ほか
▼試験手数料 甲種：5700円 乙種：3800円
▼受付期間 ①電子申請 11月25日(金)～12月2日(金) / 書面申請 11月28日(月)～12月5日(月) ②電子申請 11月29日(火)～12月6日(火) / 書面申請 12月2日(金)～12月9日(金)
▼共通事項
▼受験願書提出先 ☎06018603 札幌市中央区

危険物取扱者試験
準備講習

北5条西6丁目2-12 札幌センタービル12階(☎011・205・5371)
▼その他 受験願書は、深川消防署予防課予防係にあります。また、電子申請の場合は一般財団法人消防試験研究センターのホームページ(https://www.shoubo-shiken.or.jp)から申し込みください。
▼問合せ先 消防署予防課予防係(☎22・2814)



あなたを求めています ハローワーク深川・求人情報

職種	事務	販売・営業	製造	運転	医療	社会福祉	建設	サービス
件数	30	49	34	41	47	75	89	65

☆このほかにも求人がありますので、来所の上相談してください。
☆問合せ先 ハローワーク深川(☎23-2148)
☆ハローワークインターネットサービス https://www.hellowork.mhlw.go.jp

まかせて安心 技術と信用 なんでも頼める街の電器屋さん

石油ストーブ分解掃除
家電品修理
蛇口取替
ボイラー修理

パソコンのつた
インターネット
ケーブル工事

各種電化製品
パソコン周辺機器
石油ストーブ
エアコン
ボイラー

・住設
・トイレ販売、修理、工事
・住宅リフォーム

お電話下されば集荷に伺います。

(有)さくらぎ

ソニー特約店 修理認定店
納内店 深川市納内町3丁目 TEL(0164)24-2877
深川店 深川市3条5番25号 TEL(0164)23-4316

バス整備員正社員募集
地元深川市で働いてみませんか?

- 内容 / バス整備員
- 資格 / ガソリン又はジーゼル整備士資格保有者※
- 時間 / 実働7時間47分
- 休日 / 年間103日
- 給与 / 188,000～285,000円(手当含)

電話連絡の上、写真付履歴書をご郵送下さい。

中央バスグループ 空知中央バス(株)
滝川市新町3丁目2-1
☎0125-24-8855(担当/佐々木・中井)

※二級以上の整備士資格保有者優遇
二級整備士資格取得の費用を全額当社で負担します。(三級資格保有の方のみ)

電話連絡の上、写真付履歴書をご郵送下さい。

中央バスグループ 空知中央バス(株)
滝川市新町3丁目2-1
☎0125-24-8855(担当/佐々木・中井)

あなたの「こころ」疲れていませんか？

「つらいことや悩みがあって落ち込み、何もする気が起きない」ことは誰にでもあります。つらい状態が2週間以上続いていたなら、その症状もしかしたら「うつ病」かもしれません。

うつ病とは？

うつ病とは、気分障害の1つです。1日中気分が落ち込んでいる、何をしても楽しめないといった精神症状とともに、眠れない、食欲がない、疲れやすいといった身体症状が現れ、日常生活に大きな支障が生じている場合、うつ病の可能性がります。

日本では、100人に約6人が生涯のうちうつ病を経験するという調査結果があり、また、世界的に男性より女性の方が1.6倍くらい多いと知られています。

発症の原因は？

うつ病などのこころの病気は、誰でもかかる可能性があります。発症の原因は正確にはわかりませんが、感情や意欲をつかさどる脳の働きに何らかの不調が生じているものと考えられています。精神的ストレスや身体的ストレスなどが指摘されることが多いですが、結婚や進学、就職、引越などといった生活環境の変化によって発症することもあり、また、病気や内科治療薬が原因で生じる場合もあります。

うつ病のサイン

うつ状態では、物事の捉え方が否定的になりがちで、自分がダメな人間だと感じてしまうことや、イライラしたり、焦る気持ちも出てきて、重症になると「死んでしまいたいほどのつらい気持ち」が現れることもあります。こうした症状や変化は自身で気付けない場合もあり、周りの人の気付きや声かけが重要になります。

周囲が気が付くうつ病のサイン

うつ病は、自分が感じる気分の変化だけではなく、周囲から見てわかる変化もあります。

- 表情が暗い
- 自分を責めてばかりいる
- 涙もろくなった
- 反応が遅い
- 落ち着かない
- 飲酒量が増えている



身体に現れるうつ病のサイン

うつ病の精神症状に気づく前に、身体の不調が現れることもあります。

- 食欲がない
- 性欲がない
- 眠れない、過度に寝てしまう
- 体がだるい、疲れやすい
- 頭痛や肩こり
- 動悸
- 胃の不快感、便秘や下痢
- めまい
- 口が渇く

うつ病のサインに気が付いたら

自分や身近な人に、いつもと違う様子はありますか？変化を感じとることが重要です。

❖見守り

温かく見守り、「眠れてる？」などと声をかけ、本人の訴えや気持ちを否定せず話に耳を傾けましょう。

❖つなぎ

専門家の相談や病院の受診を勧めましょう。

相談先

市では、月に2回、精神保健福祉士の資格を持つ保健師による「心と体の健康相談」を実施しています。相談を希望される方は、健康・子ども課に事前の予約が必要です。※今月の相談は30ページに掲載しています。

また、保健師による来庁・電話相談も随時行っています。自分の症状に心配がある方や、気持ちの落ち込みが続いている方で、いきなり病院を受診することに抵抗がある場合など、気軽に相談してください。



問合・申込先 健康・子ども課健康推進係(☎26-2609)

市教育委員会の活動状況と事務事業の評価結果

市教育委員会では、地方教育行政の組織及び運営に関する法律に基づき、毎年、教育委員会の活動状況と事務事業の点検・評価を行っています。令和3年度の活動状況と事務事業の評価結果がまとまりましたので、その概要をお知らせします。

教育委員会の活動状況

教育委員会の会議は原則として公開で、毎月1回の定例会と必要に応じて行う臨時会を開催しています。令和3年度は12回の定例会と2回の臨時会を開催し、教育行政の基本方針や教育に関する規則・訓令の制定をはじめ、さまざまな議題について審議し施策を決定しました。

評価の方法

令和3年度教育行政方針に掲げる主要施策の推進に基づき実施した事務事業のうち、17事務事業を抽出し、点検および評価を行いました。

評価結果の概要

評価は、目標に対する達成度と効果度の2つに着目して行いました。全ての事務事業ごとの評価結果は、市のホームページに掲載しているほか、市の施設で閲覧できます。また、希望者には差し上げます。

市教育委員会では、点検・評価の結果と公表後に寄せられるみなさんからの意見を、来年度以降の教育行政方針の策定や事務事業の改善に活用していきます。

(1)達成度評価

●A順調である	●Bおおむね順調である	●C一部困難な問題点(課題)がある	●D困難な問題点(課題)がある
15事務事業(88.2%)	2事務事業(11.8%)	—	—

(2)効果度評価

●A順調である	●Bおおむね順調である	●C一部困難な問題点(課題)がある	●D困難な問題点(課題)がある
14事務事業(82.4%)	3事務事業(17.6%)	—	—

(3)総合評価

①充実・拡大	②現状維持(見直し含む)	③統合・代替	④移管・縮小	⑤休止・廃止・完了
1事務事業(5.9%)	16事務事業(94.1%)	—	—	—

▼事務事業ごとの評価結果(抜粋)

事務事業名	年度目標(目的)		達成度 効果度	問題点(課題)		総合評価
	内容(実績)			改善策		
hyperiorQU検査 (学校満足度調査)	学級崩壊や児童生徒の不登校およびいじめの防止を図り、より良い学級集団づくりを達成するために、客観的に児童生徒の学校生活の状況や友人関係の把握を図る。		A	3つの学年で実施しているが、小学2年生以上は年2回の調査を実施し、その変化を把握することがより望ましい。		本事業の実施による効果が認められることから、対象学年の拡充に努める。
	令和元年度に2つの学年を対象に1回または1つの学年を対象に2回の計2回の実施から、3つの学年を対象に1回の計3回の実施に拡充している。 ・学校生活における児童生徒の満足度や意欲、学級集団の状態などを質問紙より測定。 ・個人票を活用して、児童生徒一人ひとりに適切な対応を図る。			対象学年が計画的に実施ができるように努める。また、個人票の活用方法の周知や児童生徒への適切な指導に努める。		
生涯学習出前講座	市民団体が主催する研修会に市職員が講師として、市政の説明をはじめさまざまな専門知識を生かした学習機会を提供することにより、市政に対する理解の促進や生涯学習に対する意識の高揚を図る。		A	これまでに複数回利用している団体も多く、新メニューの構築や受講者のニーズに沿った内容に見直す必要がある。		本事業は順調に実施しており、効果を上げていることから、現事業を継続して実施していく。
	生涯学習出前講座(市、市教委主催) ○期間:年間(1講座2時間以内) ○対象:市内に在住または在勤・在学する10人以上で構成された団体 ○講座メニュー数:63(前年61) ○実績:13件(前年3件)延355人(前年28人) ※講座の一層の充実を図っていくため、終了後、受講者アンケートの協力依頼			アンケート結果を基に、各課において内容のリニューアルなども含めて検討する。		

問合先 学務課管理係(☎26-2332)

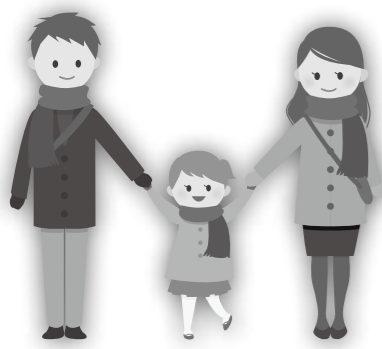

芸術

み・らい エントランスコンサート

- ▶日時 11月17日(木) 午後7時
- ▶場所 文化交流ホール「み・らい」
- ▶出演 森岡有裕子さん(フルート)、加藤文枝さん(チェロ)、白石光隆さん(ピアノ)
- ▶曲目 「アラ・ホーンパイプ(ヘンデル)」、「フルーツ・ファゴットとピアノのための三重奏曲ト長調(ベートーベン)」、「白鳥(サン・サーンス)」ほか
- ▶入場料 一般1,000円(当日1,300円)／高校生以下500円
- ▶チケット取扱・問合せ 文化交流ホール「み・らい」(☎23-0320)

アートホール東洲館 11月・12月前期

【市民ギャラリー】

- ◇三木田好恵小さなメルヘン展 11月2日(水)～15日(火)
- ◇虹色イルム作品展 11月17日(木)～30日(水)
- ◇絵手紙教室えがお展 12月2日(金)～15日(木)

【特別企画展】

- ◇佐藤進・佐藤道雄絵画展 11月2日(水)～15日(火)
 - ◇第17回10号公募展 11月17日(木)～30日(水)
 - ◇深美協写真部・フォト空知クラブ合同写真展 11月17日(木)～30日(水)
 - ◇第6回 名画模写もしゃ展 12月2日(金)～15日(木)
- ※すべての展示について、日程・内容を変更する場合があります。
- ▶休館日 11/7・14・21・28 12/5・12
 - ▶問合せ アートホール東洲館 (☎26-0026)

学ぶ・体験

親子牛乳料理教室

- ▶日時 12月3日(土) 午前10時～正午
- ▶場所 働く婦人の家
- ▶定員 市民で小学生以上の子どもと保護者の3人以内のグループ6組
- ▶内容 深川産ライスロールケーキのデコレーション
- ▶講師 パティシエ 佐藤自真さん
- ▶受講料 無料
- ▶持ち物 エプロン・三角巾・手拭きタオル
- ▶申込期限 11月24日(木)まで
- ▶申込先・問合せ 商工労政課商工労政係 (☎26-2264)

拓殖大学北海道短期大学 「第56回農業セミナー」

- 日本の農業の大切さを再確認し、動物の生態や過去の歴史から自然豊かな北海道における野生動物との付き合い方を考える農業セミナーを開催します。
- ▶日時 12月7日(水) 午前10時～午後4時
 - ▶場所 拓殖大学北海道短期大学
 - ▶テーマ 「農業・生活と野生動物」
 - ▶内容 北海道環境生活部、猟友会北空知支部、酪農学園大学、川村カ子トアイヌ記念館から講師を招いた講演
 - ▶参加料 無料
 - ▶申込方法 FAXもしくは下記QRコードから申し込み
 - ▶申込期限 11月25日(金)まで
 - ▶申込・問合せ 拓殖大学北海道短期大学 (☎23-4111 / ☎23-4411)

赤十字雪上安全法救助員 養成講習

- スキー場など雪上での事故から身を守るほか、急病人やけが人を正しく救助し、医師や救急隊員に引き継ぐまでの応急手当の知識と技術を身に付ける講習会を開催します。
- ### 【赤十字雪上安全法救助員Ⅰ】
- ▶日時 12月3日(土) 午前8時50分～午後6時
 - ▶場所 健康福祉センター「デアイ」
 - ▶対象 赤十字救急法救急員の資格(認定証発行日から5年以内)を有し、全日本スキー連盟技能検定2級に相当する技術を有する18歳以上の方
 - ▶受講料 700円
- ### 【赤十字雪上安全法救助員Ⅱ】
- ▶日時 令和5年1月14日(土)・15日(日) 午前10時～午後5時
 - ▶場所 カムイスキーリンクス(旭川市)
 - ▶対象 赤十字雪上安全法救助員Ⅰ養成講習の資格(認定証発行日から5年以内)を有する方
 - ▶受講料 300円
- ### 【共通事項】
- ▶定員 各回15人(先着順)
 - ▶申込期限 11月16日(水)まで
 - ▶その他 持ち物は申込時に問い合わせしてください。当日は、実技のしやすい服装で参加してください。
 - ▶申込・問合せ 深川市スキーパトロール赤十字奉仕団事務局 中嶋(深川土地改良区内 ☎22-2166)

健康・スポーツ

労文祭 「バドミントン大会」

- ▶日時 11月23日(水) 午前9時試合開始
- ▶場所 総合体育館
- ▶参加資格 市内に居住する勤労者とその家族(小学・中学・高校生は除く)、または市内の事業所に勤務しているか深川市バドミントン協会に加盟している方
- ▶定員 1チーム6～8人で20チーム(応募多数の場合は抽選)
- ▶競技方法 ダブルス3組による団体戦
- ▶参加料 1人200円(深川市バドミントン協会に加盟している方は無料)
- ▶申込方法 総合体育館に備え付けの申込書に必要事項を記入し、持参またはFAXで申し込みしてください。
- ▶申込期限 11月11日(金) 午後5時まで
- ▶その他 試合用のシャトルは各チームで持参してください。対戦の組み合わせは深川市バドミントン協会で行います。
- ▶申込・問合せ 総合体育館 (☎22-1144 / ☎22-5356)



パソコン教室・12月分

- ◆日程 右表のとおり
- ◆場所 マルチメディアセンター
- ◆対象 市民または市内の事業所に勤務する方
- ◆申込受付時間 午後1時～8時(日曜日、第4土曜日、祝日を除く)
- ◆その他
 - ①掲載講座のほかにも、設定人数以上の事前の申し込みで随時対応講座を開催します。職場の仲間や友達と誘い合って申し込みしてください。
 - ②持ち物、使用ソフト、講座内容など詳しくは問い合わせしてください。
 - ③教材費はテキスト、実習用CDなどの実費です。
 - ④パソコン教室の開催時間や内容などの要望があればご連絡してください。
- ◆申込・問合せ マルチメディアセンター(☎22-3730 / ☎26-2151 / 電子メール multi@fukanavi.com) ※不在の場合は、総務課デジタル推進室デジタル推進係(☎26-2711)へ電話してください。また、ホームページ(https://mypage.fukanavi.com/itkoushuu/)から申し込みや内容確認ができます。

▼パソコン教室日程(定員 12人/先着順)

講座名	日時	教材費
パソコン基礎講座	12/2(金) 14:00～15:30	500円
Excel基礎講座	12/2(金) 18:00～19:30	—
年賀状を作ろう	12/5(月) 14:00～15:30	500円
Wordマスター	12/5(月) 18:00～19:30	—
Wordステップ1	12/8(木) 14:00～15:30	500円
Wordステップ2	12/9(金) 14:00～15:30	500円
Excelステップ1	12/12(月) 14:00～15:30	500円
Excelマスター	12/12(月) 18:00～19:30	—
Excelステップ2	12/14(水) 14:00～15:30	500円
インターネット活用講座	12/16(金) 14:00～15:30	500円
①iPad基礎講座	12/19(月) 14:00～15:30	500円
②iPadマスター講座	12/26(月) 14:00～15:30	—

①アップル社製iPadの講座です。iPadを持っている方は持参してください。
 ※iPadの貸し出しを希望する場合は申し込みが必要です。



ウエストスリムセミナー

保健師と管理栄養士が、生活習慣病が体に及ぼす影響や減量のこつ、運動のポイントなどを調理実習や実技を交えて話します。

- ▶日時 11月18日(金) 午前10時～午後2時
- ▶場所 健康福祉センター「デ・アイ」
- ▶対象 ①特定健診や職場健診などで、生活改善の必要があると判定された市民
②メタボリック症候群や生活習慣病の予防に関心のある市民
- ▶定員 10人程度
- ▶内容 講話・調理実習「冬太り予防栄養編～簡単ヘルシークッキング～」
運動実技「冬太り予防運動編～家でできる簡単ストレッチ～」
- ▶受講料 500円(調理実習費)
- ▶申込期限 11月11日(金)まで
- ▶持ち物 エプロン、筆記用具
- ▶申込・問合せ先 健康・子ども課健康推進係 (☎26-2609)

イベント

子どものひろば～クリスマス

- ▶日時 12月4日(日) 午後2時
- ▶場所 文化交流ホール「み・らい」
- ▶定員 40人(先着順)
- ▶内容 工作、ツリーの飾りつけ、プチミュージカルほか
- ▶参加料 無料
- ▶その他 11月16日(水)から文化交流ホール「み・らい」で整理券を配布します。
- ▶申込・問合せ先 文化交流ホール「み・らい」 (☎23-0320)

児童センター行事 (11/6～12/17)

- 【お正月の飾り作り】
- ▶日時 11月26日(土) 午後2時～3時
- ▶対象・定員 小学生6人
- ▶申込期間 11月19日(土)～当日
- 【クリスマスの飾り作り】
- ▶日時 12月3日(土) 午後2時～3時
- ▶対象・定員 小学生6人
- ▶申込期間 11月26日(土)～当日
- ▶申込・問合せ先 児童センター (☎26-2411)

クルミくん

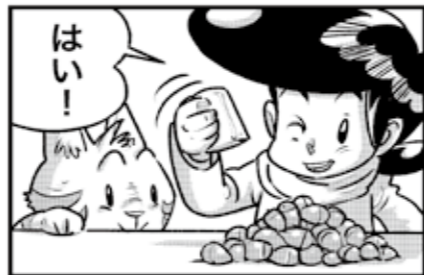

©NAOMI IGARASHI

2022

まなびピアふかがわ

★日時 11月20日(日) 午後1時～2時40分
★場所 中央公民館

- ★内容
 - ・エレクトーン演奏 出演:富樫 淳一さん
 - ・みんなで体操!簡単リフレッシュ体操
 - ・バルーンアート公演 出演:バルーンアーティストあいさん
- ★定員 70人
- ★参加料 無料
- ★申込期限 11月16日(水)まで

★申込・問合せ先 生涯学習スポーツ課社会教育係(☎26-2343)

アグリ工房まあぶからのお知らせ

まあぶ著作教室

- ひのきの端材を使って、世界で一つだけの箸を作ります。
- ◎日時 11月20日(日)・12月11日(日) 午後1時30分～3時
 - ◎対象 小学生以上
 - ◎参加料 700円
 - ◎申込期限 各開催日前日の午後5時まで

加工体験

- 【太巻細工寿司作り】
- ◎日時 11月27日(日) 午前10時～午後1時
 - ◎内容 深川産米を使い、切り口が花などの模様になる太巻き寿司を作ります。
 - ◎参加料 2,100円
 - ◎定員 8人(先着順)
 - ◎申込期限 11月26日(土)まで

- 【燻製&ソーセージ作り】
- ◎日時 12月11日(日) 午前10時～午後3時
 - ◎参加料 2,500円
 - ◎定員 10人(先着順)
 - ◎申込期限 12月10日(土)まで

- 【共通事項】
- ◎対象 小学生以上
 - ◎持ち物 エプロン、三角巾など
 - ◎その他 送迎を希望する方は申込時に申し出て、当日は午前9時45分までに中央公民館に集合してください。

申込・問合せ先
アグリ工房まあぶ (☎26-3333)



新3Dアート教室

- 奥行きのある絵画のような作品を布や紙で作る、3Dアート教室を開催します。
- ◎日時 12月14日(水) 午前10時～午後3時
 - ◎対象 高校生以上
 - ◎定員 8人(先着順)
 - ◎講師 日本手工芸指導協会総合科師範 庄司恵子さん
 - ◎参加料 5,000円(教材費含む)
 - ◎申込期限 11月30日(水)まで
 - ◎その他
 - ・参加者が4人未満の場合は中止します。
 - ・12月7日(水)以降にキャンセルした場合、キャンセル料が発生します。
 - ・送迎を希望する方は申込時に申し出て、当日は午前9時45分までに中央公民館に集合してください。

冬のコテージあったか鍋プラン

- 夕食に鍋が付いたお得なコテージ宿泊プランです。薬膳火鍋、豚しゃぶしゃぶ鍋の2種類から選べます。
- ◆期間 11月1日(火)～令和5年3月31日(金) (12月30日(金)～1月3日(火)を除く)
 - ◆料金
 - ▶月～木曜日・日曜日…1人5,800円
 - ▶金・土曜日・祝前日…1人6,100円
- ※5人の場合



温水プール「ア・エール」

11/6～12/17

- 休館日 8/8・15・22・29・9/5・12
- 問合せ先 温水プール「ア・エール」(☎22-4946)

区分	日時	対象【定員】	内容	参加料	申込方法
健康講座	11/6(日)・12/4(日) 10:00～11:30	日常動作に不安があり筋力をつけたい方 高校生以上【各回15人】	椅子に座って軽いストレッチと筋力トレーニング	500円 (施設利用料と保険料500円は各自負担)	
ワンポイントレッスン	①11/23(水) 11:30～12:30	高校生以上【15人】	のんびりバタフライ初・中級	1種目800円 (施設利用料と保険料500円は各自負担)	フロントまたは電話で随時受け付け(先着順)
	②11/23(水) 13:00～13:50	高校生以上【15人】	運動不足解消陸上トレーニング		
	③11/23(水) 14:00～14:50	大会出場経験者【20人】	泳げる人向け陸上トレーニング		
	④11/23(水) 15:00～16:00	大会出場経験者【20人】	インターバルトレーニング		

※定員のある事業は先着順。持ち物は申込時に問い合わせしてください。

ふれあい!親子広場

就学前までの子どものいる世帯に向けた催し情報(11/6~12/17まで)を掲載!

なかよし広場 *予約制* 無料*

親子で交流や年齢に合った遊びが楽しめます。

区分	日程	対象
ピヨピヨ	11/17(木) 12/1(木)・15(木)	2カ月~歩く前までの子どもと保護者
コッコ	11/24(木) 12/8(木)	歩きはじめ~就学前までの子どもと保護者
パパと遊ぼう	12/10(土)	0歳~就学前までの子どもと保護者

【共通事項】

- *時間 午前10時~11時30分
- *場所 子育て支援センター
- *問合せ 子育て支援センター(☎23-3455)

マタニティサロン *予約制*

【先輩ママとティータイム】

先輩ママと楽しくおしゃべりしませんか。

- *日時 11月17日(木) 午前9時45分~正午
- *対象 妊婦(市民)とその配偶者など
- *場所 健康福祉センター「デ・アイ」
- *問合せ 健康・子ども課健康推進係(☎26-2609)

子育てサロン(とことこ) *無料*

都合の良い時間に来て、好きな遊びやおしゃべりをしませんか。

- *日時 毎週月・水・金曜日(祝日を除く) 午前10時~午後3時
- *場所 であえ~る北光中央団地集会所
- *対象 0歳~3歳までの乳幼児と保護者
- *問合せ であえ~る北光中央団地集会所(月・水・金曜日のみ ☎23-3455)

図書館広場 *無料*

市立図書館での行事を次のとおり開催します。

区分	日程	時間	対象	内容
おはなしころこ	11/9(水) 12/7(水)	10:30	主に0歳~2歳児とその保護者	絵本・紙芝居の読み聞かせなど
おはなし会	11/19(土)	14:00	主に5歳児~小学3年生とその保護者	紙芝居「およめさんにばけたきつね」など
おはなしきらきら	11/26(土)	14:00	主に3歳~4歳児とその保護者	絵本・紙芝居の読み聞かせなど

【共通事項】

- *場所 市立図書館 *問合せ 市立図書館(☎22-4946)

あそびの広場 *無料*

子育て支援センターの保育士が絵本やおもちゃを持って出向きます。

区分	日程	場所
おさむない	11/7(月)	納内コミュニティセンター
ぶんせい	12/13(火)	文西コミュニティセンター
さんわ	11/16(水)	三和コミュニティセンター

【共通事項】

- *時間 午前10時~11時30分(出入り自由)
- *対象 0歳~就学前までの子どもと保護者
- *問合せ 子育て支援センター(☎23-3455)

育児講座 *予約制 無料*

写真フレームを作ります。

- *日時 12/6(火) 午前10時15分~11時
- *場所 子育て支援センター
- *対象 市内在住の未就学児と保護者
- *定員 10組(先着順)
- *申込期限 12/2(金)まで
- *問合せ 子育て支援センター(☎23-3455)

▼育児講座「手形アート」の様子(9月27日)



▼市立図書館おはなし会の様子(8月20日)



市立図書館 11/6~12/17

- 生きがい文化センター・図書館休館日 11/7・14・21・28・12/5・12
- 図書整理日 11/24(図書館のみ休館)
- 問合せ 市立図書館(☎22-4946)

今月の司書のオススメ本



【新!店長がバカすぎて】(早見和真)
山本猛元店長が、3年ぶりに吉祥寺本店に店長として復帰した。張り切る店長だが、相変わらず人をいら立たせる天才だ。しかし京子は、心の中で「お帰りなさい」とつぶやき…。



【ドラゴンズ・タン】(宇佐美まこと)
古の中国で、ある男の野望と怨念から生まれた「竜舌」。古井戸に宿る奇異な生命体は歴史のはざままで暗躍し、不気味な存在へと変貌。そして、刻は満ち…。“愛と禍”の因果を描く、ホラーサスペンス。

予約ベスト

- 1位 おいしいごはんが食べられますように (高瀬隼子)
- 1位 マスカレード・ゲーム (東野圭吾)
- 2位 財布は踊る (原田ひ香)

※予約ベストは、図書館ホームページ(<https://ikibun.com/library/>)から最新の情報がご覧になれます。

【QRコードは右記】



行事 *無料*

【ちびっこクリスマス会】

- *日時 12月11日(日) 午後1時30分
- *対象 幼児・児童とその保護者
- *定員 30人(先着)
- *内容 クリスマスにちなんだ工作・読み聞かせなど

スポーツカレンダー 11/6~12/17

主な大会

▼11月

- 6日(日) 深川市弓道連盟深川市長杯弓道大会
- 10日(木) フロアカーリング協会交流会(17日・24日も開催)
- 13日(日) 深川バレーボール協会会長杯ママさんバレーボール大会
- 19日(金) 北海道スポーツ少年団バレーボール交流大会(~20日)

▼12月

- 1日(木) フロアカーリング協会会長杯
- 3日(土) 北空知地区高校生選抜予選バドミントン大会
- 4日(日) 協会会長杯バレーボール大会
- 8日(木) フロアカーリング協会交流会(15日も開催)
- 10日(土) 空知高等学校バレーボール新人戦(~11日)
- 17日(土) しんきん杯ミニバレーボール大会

※詳細は、深川市スポーツ協会ホームページ(<https://mypage.fukanavi.com/taikyo/>)「行事・大会カレンダー」からご覧になれます。

【QRコードは右記】



「今」に最善を尽くし

未来に広げる可能性



えんどう ゆうま
遠藤 祐馬さん

ひとこと。

Vol.2

今月は、10月に開催された国民体育大会(サッカー競技)に出場した一巳中学校教員の遠藤祐馬さんにお話を伺いました。

サッカーと歩む人生

5歳の頃、兄の影響がきっかけでサッカーを始めました。中学校卒業後は、住み慣れた帯広市を離れ、自ら練習会に参加して推薦を得た、大阪桐蔭高等学校に単身で進み、全国から集まった選手に囲まれながらスキルを磨く毎日を送っていました。将来はサッカー選手のほか、指導者にも興味があり、人生の選択肢を広げるため、北海道教育大学岩見沢校に進学し、卒業後は札幌市内のクラブチームに所属しました。

新たな挑戦

今年の4月から一巳中学校の生徒に英語や数学などの学習支援をしています。深川市に住むのは初めてで、大

大切な言葉

「どんなに悔いても過去は変わらない。どれほど心配したところで未来もどうなるものでもない。いま、現在に最善を尽くすことである。」これはパナソニックホールディングス(旧松下電気産業)を築き上げた松下幸之助さんの言葉です。この言葉と出会ったのは高校生の頃で、悩みや不安が多かった私にとっても響きました。「今」の積み重ねが人生であり、それをおろそかにしては良い未来は訪れません。

これからも自分の持っている力を存分に発揮し、子どもたちに全力で向き合っていきます。

歯科

- 11/6(日) 歌志内ホワイト歯科クリニック(歌志内市) ☎0125-42-4618
- 13(日) みなみ歯科医院(滝川市) ☎0125-24-3734
- 20(日) 押尾歯科医院(砂川市) ☎0125-52-2811
- 23(水) 多比良歯科医院(砂川市) ☎0125-54-3510
- 27(日) 小西歯科医院(芦別市) ☎0124-23-0102
- 12/4(日) 山中歯科医院(奈井江町) ☎0125-65-5554
- 11(日) みやこし歯科診療所(滝川市) ☎0125-75-5330

※診療時間は午前9時～正午

当番医

11/6～12/17

- 11/6(日) 市立病院(担当医・みきた整形外科クリニック院長 三木田光) ☎22-1101
- 13(日) 市立病院(担当医・北竜町立診療所所長 浦本幸彦) ☎22-1101
- 20(日) 市立病院(担当医・たかはし内科消化器内科院長 高橋公平) ☎22-1101
- 23(水) 市立病院(担当医・津田こどもクリニック院長 津田尚也) ☎22-1101
- 27(日) 市立病院(担当医・町立沼田厚生クリニック院長 鳥本勝司) ☎22-1101
- 12/4(日) 市立病院(担当医・市立納内診療所所長 己斐幹生) ☎22-1101
- 11(日) 市立病院(担当医・成田医院院長 成田昭彦) ☎22-1101

※診療時間は各医療機関にお問い合わせしてください。

夜間急病テレホンセンター ☎22-4100

※夜間の急病の場合は、夜間急病テレホンセンター(市立病院内)にお問い合わせしてください。

北海道小児救急電話相談 ☎011-232-1599

※夜間の小児救急の電話相談を午後7時から午前8時まで実施します(短縮番号#8000でも相談可)。

掲載している行事などは、新型コロナウイルス感染症拡大防止のため、中止・延期・内容変更となる場合があります。最新の情報は各記事の問い合わせ先に確認してください。



市の人口 令和4年9月末現在(前月比)
 ■合計…19,227人 (-38人)
 ●男…8,984人 (-17人)
 ●女…10,243人 (-21人)
 ■世帯…10,514戸 (-11戸)

交通事故死ゼロ 277日(令和4年9月30日現在)

地域別の状況	一	已	6526日
	納	内	2657日
	音	江	1415日
	深	川	536日
	多	度	277日

9月中の交通事故		今年の累計	
発生件数	1件(1件)	発生件数	8件(14件)
死者数	0人(0人)	死者数	0人(1人)
傷者数	1人(1人)	傷者数	8人(17人)

()内は前年同期の数

9月の火災・救急状況(令和4年9月30日現在)

		今月	昨年同月	今年累計	昨年同期
火災	発生件数	1	3	6	11
	死者数	0	0	1	0
	傷者数	0	0	1	1
救急	出場件数	130	91	888	831
	搬送人員	124	84	846	790

ご厚志

(9/30まで)

- 深川小学校▼当別舗道(株)代表取締役 沖二寿美雄さん 社会貢献活動の一環として
- 社会福祉振興基金▼明治安田生命保険相互会社取締役代表執行役社長 永島英器さん 私の地元応援募金として
- 市立図書館(図書)▼磯江静子さん▼後藤伸義さん▼窪田美佐子さん▼林佑磨さん▼匿名(5人)
- 社会福祉協議会▼小嶋俊秀さん 妻久子さんの死去に際して▼今川秀雄さん 妻ミヨさんの死去に際して▼赤川光男さん 母始子さんの死去に際して▼杉原義信さん 妻久美子さんの死去に際して▼大西美智枝さん 父正春さんの死去に際して▼河野順吉さん 妻申子さんの死去に際して▼道下智恵子さん 夫博さんの死去に際して▼大場浩文さん 義母西田美代子さんの死去に際して▼吉村美智子さん 母利津子さんの死去に際して▼阿部憲紀さん 父光得さんの死去に際して▼實利ゆきえさん 夫秀次郎さんの死去に際して▼山崎幸子さん 夫眞二さんの死去に際して▼佐藤きよみさん 夫洋司さんの死去に際して▼小池克昌さん 母貞子さんの死去に際して▼矢野正樹さん 父正利さんの死去に際して▼渡部武さん 母綾子さんの死去に際して▼大宝邦子さん 夫博さんの死去に際して▼佐藤直昭さん 姉恵津子さんの死去に際して▼馬田セツ子さん 夫陸さんの死去に際して▼佐藤茂雄さん 妻葉子さんの死去に際して▼近藤成子さん 夫秀秋さんの死去に際して▼菅野信子さん 夫計一さんの死去に際して▼岸上綾子さん 夫紀二さんの死去に際して▼笹川信治さん 義母トシエさんの死去に際して▼山田郁子さん 夫祐一さんの死去に際して

【順不同・団体などの敬称略】

- して▼佐藤きよみさん 夫洋司さんの死去に際して▼小池克昌さん 母貞子さんの死去に際して▼矢野正樹さん 父正利さんの死去に際して▼渡部武さん 母綾子さんの死去に際して▼大宝邦子さん 夫博さんの死去に際して▼佐藤直昭さん 姉恵津子さんの死去に際して▼馬田セツ子さん 夫陸さんの死去に際して▼佐藤茂雄さん 妻葉子さんの死去に際して▼近藤成子さん 夫秀秋さんの死去に際して▼菅野信子さん 夫計一さんの死去に際して▼岸上綾子さん 夫紀二さんの死去に際して▼笹川信治さん 義母トシエさんの死去に際して▼山田郁子さん 夫祐一さんの死去に際して

各種相談

11/6～12/17

区分	日時	場所	問合せ先
年金相談	12/14(水) ※予約制 10:30～15:00	経済センター	砂川年金事務所お客様相談室 ☎0125-28-9002または9003
心と体の健康相談	11/15(火)・29(火) 12/6(火) 11:00～16:00	健康福祉センター「デ・アイ」	健康・子ども課健康推進係 ☎26-2609
定例行政相談	12/2(金) 10:00	中央公民館	総務課秘書広報係 ☎26-2216
夜間納税相談	11/16(水)・28(月)・12/16(金) 17:00～20:00	市役所税務課	税務課納税係 ☎26-2236
こころの相談 思春期相談	11/16(水) ※申込期限 11/11(金) 正午まで 12/16(金) ※申込期限 12/12(月) 正午まで	深川保健所	深川保健所健康推進課 ☎22-1421
消費者相談	毎週月～金曜日(祝日を除く) 10:00～16:00	働く婦人の家	深川地域消費者センター ☎26-2210

Photoレポ

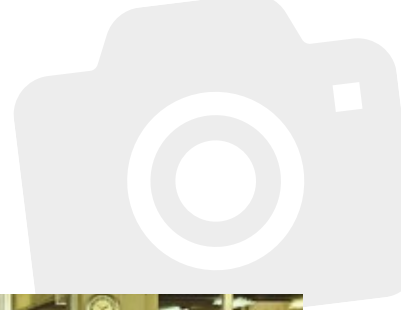

10/9 ピースシアター
生きがい文化センター



10/9 花いっぱい講習会
中央公民館



10/7 たどし認定こども園かぜっこりんご狩り
市内果樹園



10/19 第54回深川市シルバークラブ大会
文化交流ホール「み・らい」



9/30 ダンスピラティス教室
総合体育館



10/22 「ニッポン四季の森」植樹祭
音江町



広報ふかがわ

2022-11 No.715

11月30日は次の市税の納期限です。
●固定資産税・都市計画税…第4期
●国民健康保険税…第5期

■発行・編集／深川市役所企画総務部総務課秘書広報係
☎074-8650 北海道深川市2条17番17号
☎0164-26-2216 ㊚0164-22-8134



広報ふかがわは、町内会などを通じて市内の全世帯に配布しています。配布に関しては、総務課自治防災室(☎0164-26-2215)に問い合わせしてください。

◆インターネット

電子メール
kouhou@city.fukagawa.lg.jp
深川市ホームページ【QRコードは右記上段】
<https://www.city.fukagawa.lg.jp>
深ナビ【QRコードは右記下段】
<https://www.fukanavi.com>

※「QRコード」は株式会社デンソーウェーブの登録商標です。

深川市ホームページ
深ナビ接続用

